

## ระบบ Accounts Receivable

➤ รายงานรับชำระหนี้สามารถ Design เพิ่ม Column สถานะเช็ค

1.เข้าที่ระบบ Accounts Receivable > AR Reports > รับชำระหนี้

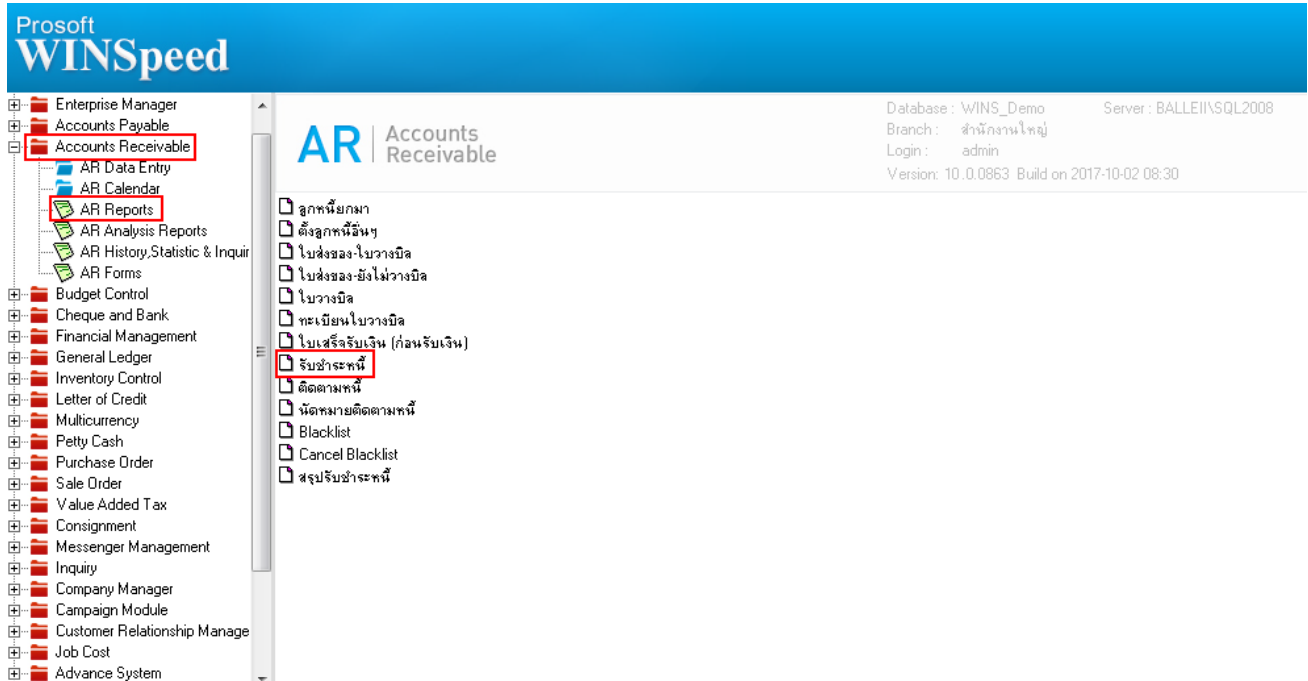

The screenshot shows the Prosoft WINSpeed software interface. On the left is a navigation tree with 'Accounts Receivable' expanded to 'AR Reports', where 'รับชำระหนี้' (Debt Collection) is highlighted. The main window displays the 'AR Accounts Receivable' menu with various report options, including 'รับชำระหนี้' (Debt Collection), which is also highlighted. The top right corner shows system information: Database: WINS\_Demo, Server: BALLEI\SQL2008, Branch: สำนักงานใหญ่, Login: admin, Version: 10.0.0863 Build on 2017-10-02 08:30.

2.กำหนด Range Option ในการเรียกดูข้อมูล จากนั้น Click > OK

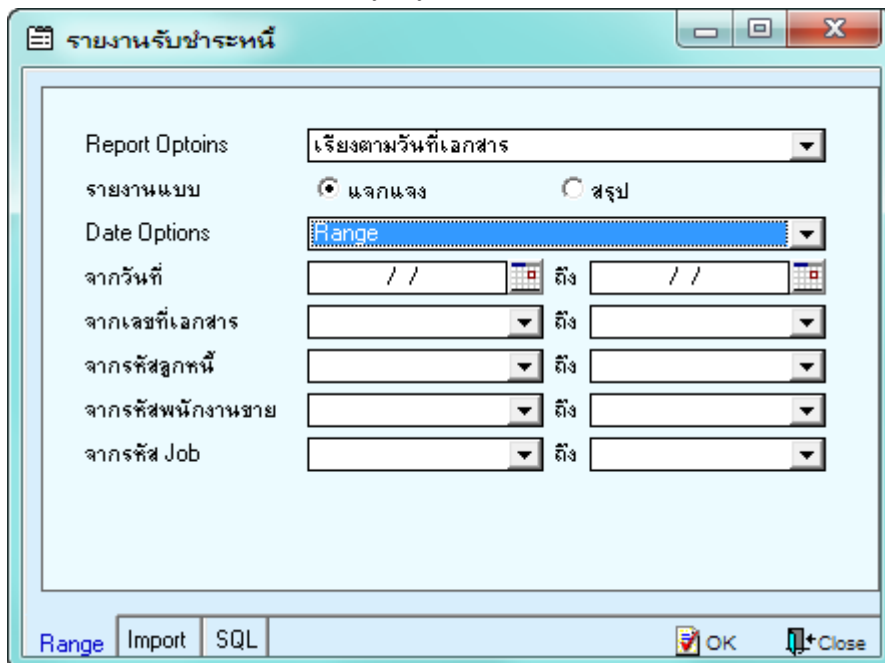

The screenshot shows the 'รายงานรับชำระหนี้' (Debt Collection Report) dialog box. It contains the following fields and options:

- Report Options: เรียงตามวันที่เอกสาร (Sort by document date)
- รายงานแบบ:  แยกแฉง (Separate)  สรุป (Summary)
- Date Options: Range (selected)
- จากวันที่: // (From date)
- ถึง: // (To date)
- จากเลขที่เอกสาร: (From document number)
- ถึง: (To document number)
- จากรหัสลูกหนี้: (From debtor code)
- ถึง: (To debtor code)
- จากรหัสพนักงานขาย: (From sales staff code)
- ถึง: (To sales staff code)
- จากรหัส Job: (From Job code)
- ถึง: (To Job code)

Buttons at the bottom: Range, Import, SQL, OK, Close.

### 3. เลือกที่ Design เพื่อเพิ่ม Column สติงานะเชื้ก

DEMO บริษัท ตัวอย่าง จำกัด  
รายงานรับชำระหนี้ - เรียงตามวันที่เอกสาร (แบบแจกแจง)

วันที่รับที่: 03 ตุลาคม 2560 เวลา: 16:41 หน้า 4 / 5

วันที่เอกสาร	เลขที่เอกสาร	เลขที่ใบเสร็จ	ชื่อลูกค้า	จำนวนเงิน	เงินสด	เงินโอน	ออกเช็คขีด	เงินมัดจำ	ส่วนลดจ่าย	ค่าใช้จ่ายอื่น ๆ	ค่าธรรมเนียม	ภาษีมูลค่า	ณ ที่จ่าย	รายได้	ดอกเบี้ย
เลขที่ใบส่งของ	วันที่ใบส่งของ	วันที่ใบกำกับ	เลขที่ใบกำกับ	จำนวนเงิน	จำนวนเงิน	อัตราชำระ	ธนาคาร/สาขา	เลขที่เช็ค	วันที่บันทึก	จำนวนเงิน					
26/12/2559	RV1612-00001	RV1612-00001	บริษัท กรุงเทพสหกิจ	16,087.45	15,087.45				1,000.00						
BL1612-00001	26/12/2559	BL1612-00001		16,087.45	16,087.45										
รวม	1	รายการ													
รวม	1	รายการ	รวมเงิน	16,087.45	15,087.45				1,000.00						
19/01/2560	RV1701-00001	RV1701-00001	test1	-1,077.49	-1,077.49										
CN1701-00001	19/01/2560	CN1701-00001		-1,077.49	-1,077.49										
รวม	1	รายการ													
รวม	1	รายการ	รวมเงิน	-1,077.49	-1,077.49										
25/01/2560	RV1701-00002	RV1701-00002	บริษัท กรุงเทพสหกิจ	10,700.00	5,700.00			5,000.00							
BL6001-00001	12/01/2560	25/01/2560	BL6001-00001	10,700.00	10,700.00		BA.Y.ที่พระ	547712		25/01/3103				5,000.00	
รวม	1	รายการ													
รวม	1	รายการ	รวมเงิน	10,700.00	5,700.00			5,000.00							
01/02/2560	RV6002-00003	RV6002-00003	บริษัท กรุงเทพสหกิจ	900.00	900.00										
CR-60-001	01/02/2560	01/02/2560	CR-60-001	1,000.00	900.00										
รวม	1	รายการ													
รวม	1	รายการ	รวมเงิน	900.00	900.00										
20/02/2560	RV6002-00004	RV6002-00004	บริษัท กรุงเทพสหกิจ												
BL6002-00003	20/02/2560	20/02/2560	BL6002-00003	5,387.45	5,387.45										
CN6002-00001	20/02/2560	20/02/2560	CN6002-00001	-5,387.45	-5,387.45										
รวม	2	รายการ													
รวม	1	รายการ	รวมเงิน												

### 4. Click ขวา เลือก Add... > Column

DEMO บริษัท ตัวอย่าง จำกัด  
รายงานรับชำระหนี้ - เรียงตามวันที่เอกสาร (แบบแจกแจง)

วันที่รับที่: 03 ตุลาคม 2560 เวลา: 16:41 หน้า 4 / 5

วันที่เอกสาร	เลขที่เอกสาร	เลขที่ใบเสร็จ	ชื่อลูกค้า	จำนวนเงิน	เงินสด	เงินโอน	ออกเช็คขีด	เงินมัดจำ	ส่วนลดจ่าย	ค่าใช้จ่ายอื่น ๆ	ค่าธรรมเนียม	ภาษีมูลค่า	ณ ที่จ่าย	รายได้	ดอกเบี้ย
เลขที่ใบส่งของ	วันที่ใบส่งของ	วันที่ใบกำกับ	เลขที่ใบกำกับ	จำนวนเงิน	จำนวนเงิน	อัตราชำระ	ธนาคาร/สาขา	เลขที่เช็ค	วันที่บันทึก	จำนวนเงิน					
26/12/2559	RV1612-00001	RV1612-00001	บริษัท กรุงเทพสหกิจ	16,087.45	15,087.45				1,000.00						
BL1612-00001	26/12/2559	BL1612-00001		16,087.45	16,087.45										
รวม	1	รายการ													
รวม	1	รายการ	รวมเงิน	16,087.45	15,087.45				1,000.00						
19/01/2560	RV1701-00001	RV1701-00001	test1	-1,077.49	-1,077.49										
CN1701-00001	19/01/2560	CN1701-00001		-1,077.49	-1,077.49										
รวม	1	รายการ													
รวม	1	รายการ	รวมเงิน	-1,077.49	-1,077.49										
25/01/2560	RV1701-00002	RV1701-00002	บริษัท กรุงเทพสหกิจ	10,700.00	5,700.00			5,000.00							
BL6001-00001	12/01/2560	25/01/2560	BL6001-00001	10,700.00	10,700.00		BA.Y.ที่พระ	547712		25/01/3103				5,000.00	
รวม	1	รายการ													
รวม	1	รายการ	รวมเงิน	10,700.00	5,700.00			5,000.00							
01/02/2560	RV6002-00003	RV6002-00003	บริษัท กรุงเทพสหกิจ	900.00	900.00										
CR-60-001	01/02/2560	01/02/2560	CR-60-001	1,000.00	900.00										
รวม	1	รายการ													
รวม	1	รายการ	รวมเงิน	900.00	900.00										
20/02/2560	RV6002-00004	RV6002-00004	บริษัท กรุงเทพสหกิจ												
BL6002-00003	20/02/2560	20/02/2560	BL6002-00003	5,387.45	5,387.45										
CN6002-00001	20/02/2560	20/02/2560	CN6002-00001	-5,387.45	-5,387.45										
รวม	2	รายการ													
รวม	1	รายการ	รวมเงิน												

5.เลือก Column เป็น cheqstatus : ! เพื่อที่จะดึง สถานะเช็ค จากนั้นทำการกำหนดในส่วนอื่นๆ เช่น รูปแบบขนาดตัวอักษร ตามต้องการจากนั้น Click > OK

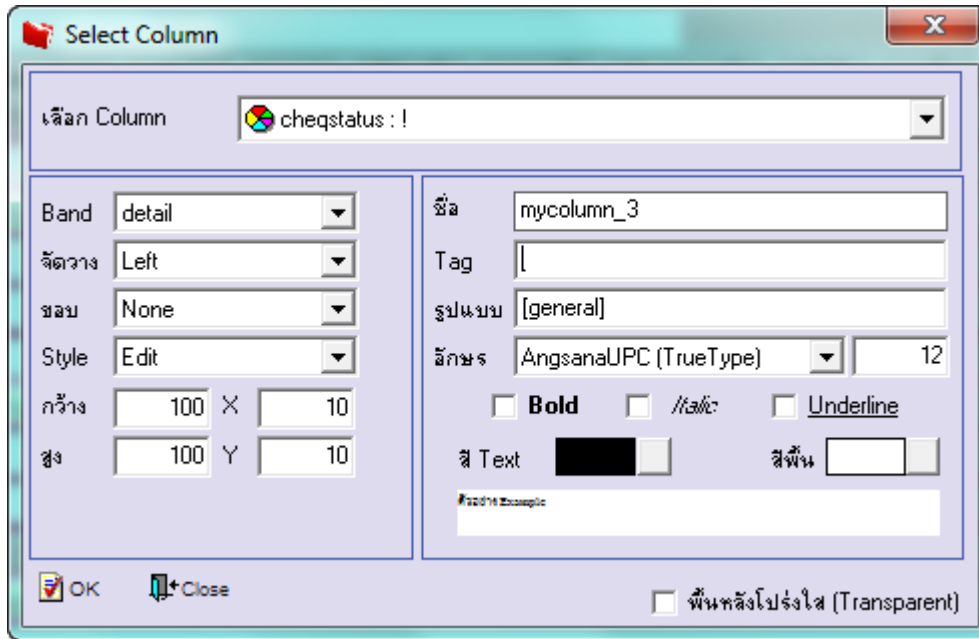

6.เมื่อจัดตำแหน่งเสร็จแล้วให้Click> Exit Design Mode

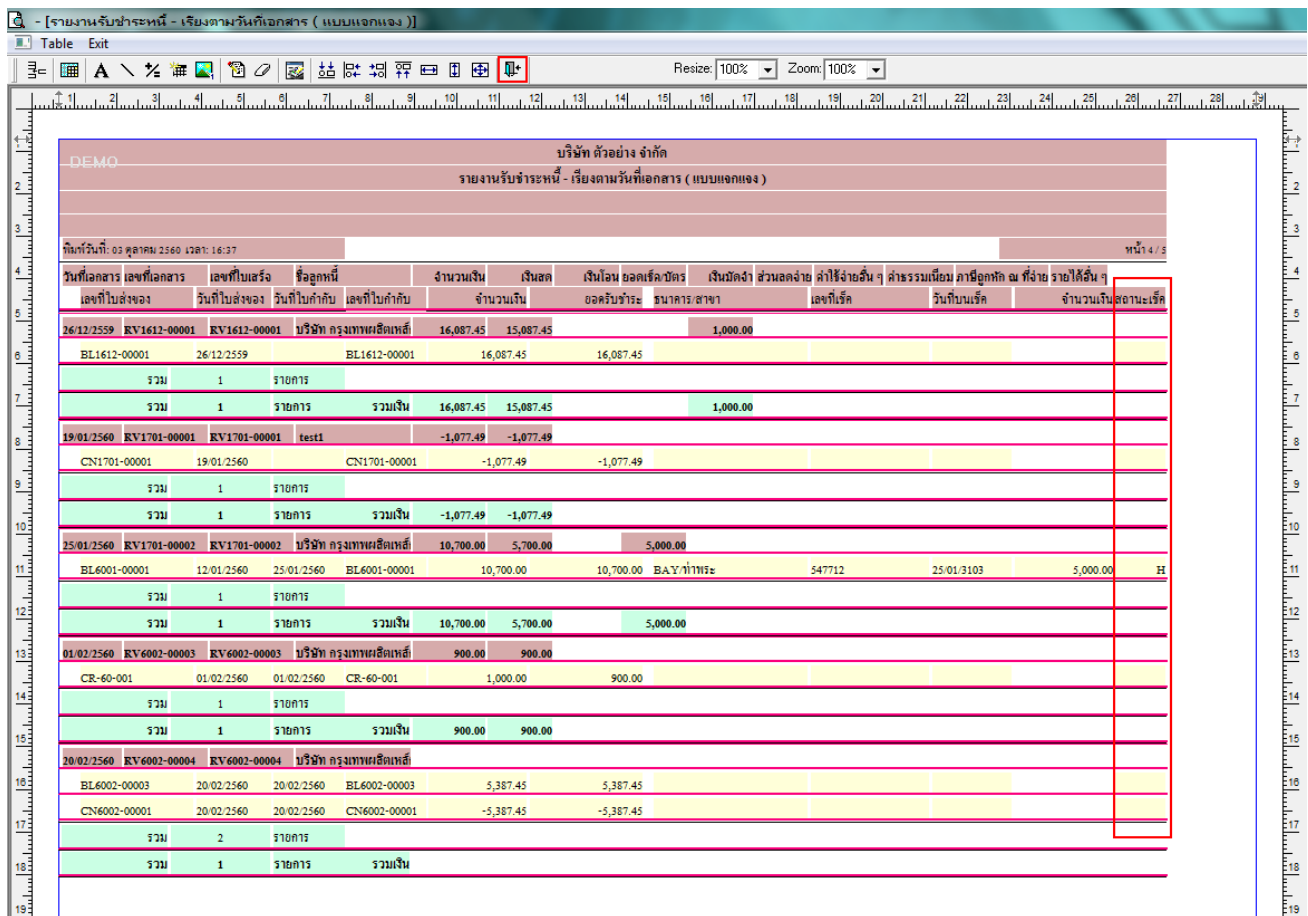

7. วิธี Save Report ให้ไปที่ tab tools เลือก Save Report... > จากนั้นให้เลือก Library ที่จัดเก็บ ในส่วนที่เป็นถามเมื่อให้ดึงรายงาน ต้นฉบับสามารถกำหนดให้โปรแกรมถามตอนเรียกรายงานได้ว่าจะดึงรายงานต้นฉบับหรือรายงานที่ Design และ Click > OK เพื่อ บันทึก

