

ระบบ Sale Order

➤ รายงานขายเชื่อสามารถ Design เพิ่ม Column ชื่อ Job

1. เข้าที่ระบบ Sale Order > SO Report > ขายเชื่อ

The screenshot shows the Prosoft WINSpeed interface. On the left is a navigation tree with 'Sale Order' expanded to 'SO Reports', where 'ขายเชื่อ' (Credit Sale) is highlighted. The main window displays a list of report options for 'SO | Sale Order', including 'Inquiry', 'Estimate', 'ใบเสนอราคา' (Quotation), 'ใบสั่งซื้อสินค้า' (Purchase Order), 'สรุปการสั่งซื้อสินค้า(จำนวน)' (Purchase Summary), 'ใบส่งขาย' (Sales Invoice), 'สรุปการส่งขายสินค้า(จำนวน)' (Sales Summary), 'สินค้าค้างส่ง' (Outstanding Goods), 'Sale-Stock', 'ขายสด' (Cash Sale), 'สรุปขายสด' (Cash Sale Summary), 'ขายเชื่อ' (Credit Sale), 'สรุปขายเชื่อ' (Credit Sale Summary), 'รับคืน,ลดหนี้ลูกหนี้' (Debt Recovery/Reduction), 'เพิ่มหนี้' (Debt Addition), 'รับคืน,ลดหนี้ลูกหนี้ (เงินสด)' (Debt Recovery/Reduction - Cash), 'ยกเลิกใบกำกับภาษี' (Tax Invoice Cancellation), 'รับเงินสดค่า' (Cash Receipt), 'มัดจำคงเหลือ' (Remaining Deposit), 'รับเงินสดค่าคงคิด' (Cash Receipt - Fixed Cost), and 'เคลื่อนไหวโครงการเงินสด' (Cash Project Movement).

2. กำหนด Range Option เพื่อเรียกดูข้อมูลรายงานขายเชื่อ

The screenshot shows the 'รายงานขายเชื่อ' (Credit Sale Report) dialog box. It features a 'Report Options' dropdown set to 'เรียงตามวันที่เอกสาร' (Sort by Document Date). Below are 'Date Options' with 'Today' selected. A list of report filters follows, each with a dropdown menu and a 'ถึง' (To) field. The filters include: 'จากวันที่' (From Date), 'จากเลขที่เอกสาร' (From Document No.), 'จากรหัสลูกค้า' (From Customer Code), 'จากรหัสสินค้า' (From Product Code), 'จากรหัสหมวด' (From Category Code), 'จากรหัสยี่ห้อ' (From Brand Code), 'จากรหัสกลุ่มสินค้า' (From Product Group Code), 'จากรหัสประเภทสินค้า' (From Product Type Code), 'จากรหัสพนักงานขาย' (From Salesperson Code), 'จากเขตการขาย' (From Sales Area), 'จากแผนก' (From Department), 'จากรหัสขนส่ง' (From Shipping Code), 'จากรหัส Job' (From Job Code), 'จากรหัสกลุ่ม' (From Group Code), 'จากรหัสช่องทางการขาย' (From Sales Channel Code), 'จากรหัสประเภทลูกค้า' (From Customer Type Code), 'จากรหัสประเภทธุรกิจ' (From Business Type Code), 'จากรหัสคลัง' (From Warehouse Code), 'จากรหัสรูปแบบสินค้า' (From Product Model Code), 'จากรหัสรุ่นสินค้า' (From Product Version Code), and 'สถานะเอกสาร' (Document Status) set to 'ทั้งหมด' (All).

3. เลือกที่ Design เพื่อที่จะเพิ่ม Column ชื่อ Job

บริษัท ตัวอย่าง จำกัด
 รายงานขายเชื่อ - เรียงตามวันที่เอกสาร (แบบแจกแจง)
 จากวันที่ 04/02/2559 ถึง 04/02/2559

วันที่วันที่: 04 กุมภาพันธ์ 2559 เวลา: 13:27

วันที่เอกสาร	เลขที่ใบกำกับ	ชื่อลูกค้า	เครดิต (วัน)	วันที่ครบกำหนด	รหัสพนักงานขาย	รหัสเขต	จำนวนเงิน	ส่วนลดบิล (เป็นเงิน)	เงินมัดจำ	เงินค่อนภาษี	ภาษีขาย	รวมทั้งสิ้น S
รหัสสินค้า	ชื่อสินค้า						จำนวน	หน่วยนับ	ราคาหน่วย	ส่วนลดสินค้า (เป็นเงิน)		จำนวนเงิน
04/02/2559	BL5902-00001	BL5902-00001	บริษัท ชีเน็ยสลิจันท์	30	05/03/2559	EMP-00002	3,000.00			3,000.00	210.00	3,210.00
	FG-001	ผลไม้กระป๋อง					15.00	กระป๋อง	200.00			3,000.00
	รวม	1	รายการ			รวม	15.00					
	รวมประจำวัน	1	รายการ			รวมเงิน	3,000.00			3,000.00	210.00	3,210.00
	รวมทั้งสิ้น	1	รายการ			รวมทั้งสิ้น	3,000.00			3,000.00	210.00	3,210.00

4. Click ขวา เลือก add... > Column

Table Exit

บริษัท ตัวอย่าง จำกัด
 รายงานขายเชื่อ - เรียงตามวันที่เอกสาร (แบบแจกแจง)
 จากวันที่ 04/02/2559 ถึง 04/02/2559

วันที่วันที่: 04 กุมภาพันธ์ 2559 เวลา: 13:27

วันที่เอกสาร	เลขที่ใบกำกับ	ชื่อลูกค้า	เครดิต (วัน)	วันที่ครบกำหนด	รหัสพนักงานขาย	รหัสเขต	จำนวนเงิน	ส่วนลดบิล (เป็นเงิน)	เงินมัดจำ	เงินค่อนภาษี	ภาษีขาย	รวมทั้งสิ้น S
รหัสสินค้า	ชื่อสินค้า						จำนวน	หน่วยนับ	ราคาหน่วย	ส่วนลดสินค้า (เป็นเงิน)		จำนวนเงิน
04/02/2559	BL5902-00001	BL5902-00001	บริษัท ชีเน็ยสลิจันท์	30	05/03/2559		3,000.00			3,000.00	210.00	3,210.00
	FG-001	ผลไม้กระป๋อง					15.00	กระป๋อง	200.00			3,000.00
	รวม	1	รายการ			รวม	15.00					
	รวมประจำวัน	1	รายการ			รวมเงิน	3,000.00			3,000.00	210.00	3,210.00
	รวมทั้งสิ้น	1	รายการ			รวมทั้งสิ้น	3,000.00			3,000.00	210.00	3,210.00

5.เลือก Column เป็น jobname : ! เพื่อที่จะดึง “ชื่อ job” จากนั้นทำการกำหนดในส่วนอื่นๆ เช่น รูปแบบขนาดตัวอักษร ตามต้องการ จากนั้น Click > OK

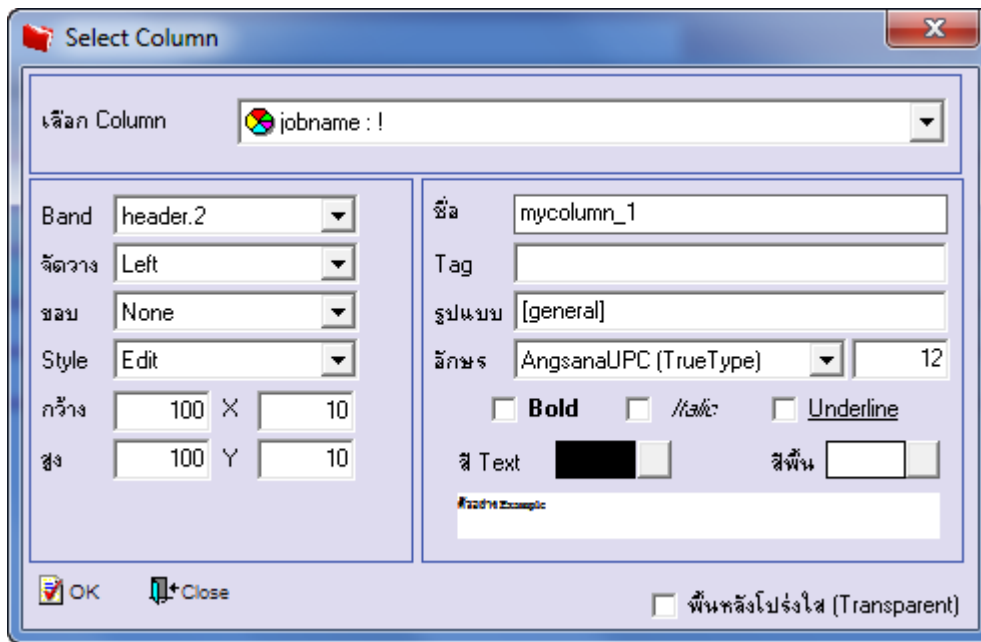

6.เมื่อจัดตำแหน่งเสร็จแล้วให้Click > Exit Design Mode

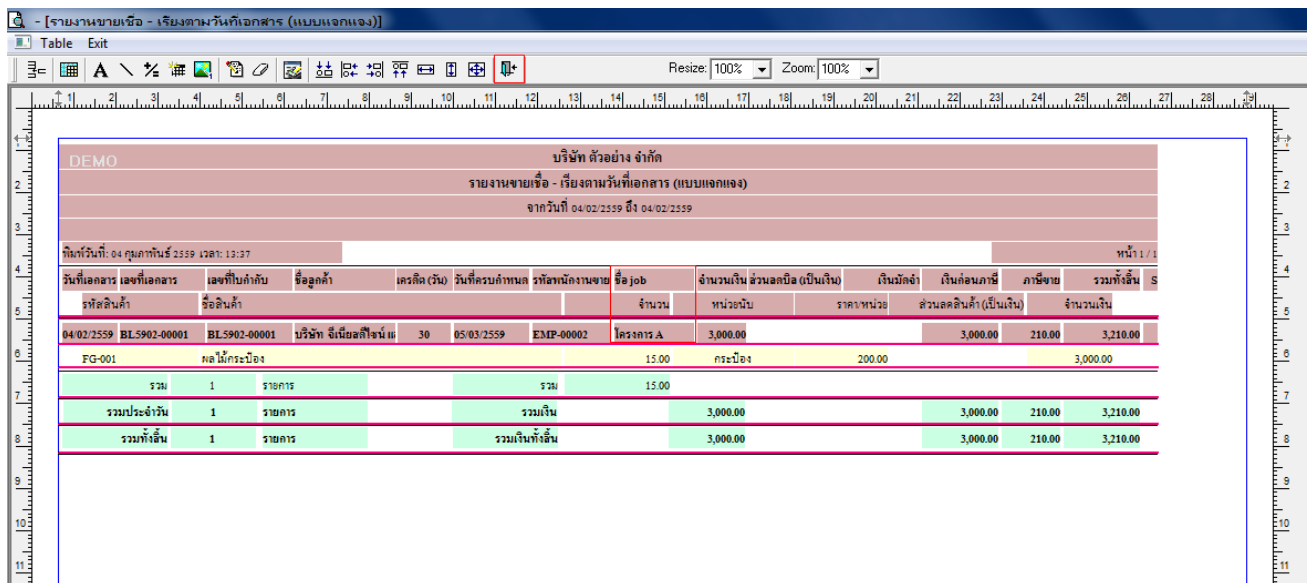

บริษัท ตัวอย่าง จำกัด												
รายงานขายเชื่อ - เรียงตามวันที่เอกสาร (แบบแจกแจง)												
จากวันที่ 04/02/2559 ถึง 04/02/2559												
วันที่วันที่: 04 กุมภาพันธ์ 2559 เวลา: 13:27												
วันที่เอกสาร	เลขที่เอกสาร	เลขที่ใบกำกับ	ชื่อลูกค้า	เครดิต (วัน)	วันที่ครบกำหนด	รหัสพนักงานขาย	ชื่อ job	จำนวนเงิน ส่วนนอกถือ (เป็นเงิน)	เงินมัดจำ	เงินก่อนภาษี	ภาษีขาย	รวมทั้งสิ้น S
รหัสสินค้า	ชื่อสินค้า	จำนวน	หน่วยนับ	ราคาหน่วย	ส่วนลดสินค้า (เป็นเงิน)	จำนวนเงิน						
04/02/2559	BL5902-00001	BL5902-00001	บริษัท ชีนิมอลิเจนท์	30	05/03/2559	EMP-00002	โครงการ A	3,000.00		3,000.00	210.00	3,210.00
FG-001	ผลไม้กระป๋อง							15.00	กระป๋อง	200.00		3,000.00
รวม	1	รายการ						รวม		15.00		
รวมประจำวัน	1	รายการ						รวมเงิน		3,000.00		
รวมทั้งสิ้น	1	รายการ						รวมเงินทั้งสิ้น		3,000.00		

7. วิธี Save Report ให้ไปที่ tab tools เลือก Save Report... >จากนั้นให้เลือก Library ที่จัดเก็บ ในส่วนที่เป็นถามเมื่อให้ดึงรายงาน ต้นฉบับสามารถกำหนดให้โปรแกรมถามตอนเรียกรายงานได้ว่าจะดึงรายงานต้นฉบับหรือรายงานที่ Design และClick > OK เพื่อ บันทึก

