

## ระบบ Sale Order

➤ รายงานใบสั่งขายสามารถ Design เพิ่ม Column รายละเอียดขนส่ง โดยและการบันทึกรายงานที่ Design

1. เข้าที่ระบบ Sale Order > SO Reports > รายงานขายเชื้อ

The screenshot shows the Prosoft WINSpeed software interface. On the left is a navigation tree with 'Sale Order' expanded to show 'SO Reports'. The main window displays a list of report options for 'SO | Sale Order'. The 'ใบสั่งขาย' (Sales Order) option is highlighted with a red box. Other options include Inquiry, Estimate, ใบเสนอราคา, ใบส่งของสินค้า, ใบส่งของสินค้า (จำนวน), ใบส่งขาย, ใบส่งของขายสินค้า (จำนวน), สินค้าค้างส่ง, Sale-Stock, ขายสด, สรุปขายสด, ขายเชื้อ, สรุปขายเชื้อ, รับคืน,ลดหนี้ลูกหนี้, เพิ่มหนี้, รับคืน,ลดหนี้ลูกหนี้ (เงินสด), ยกเลิกใบกำกับภาษี, รับเงินมัดจำ, มัดจำคงเหลือ, รับเงินมัดจำเครดิต, เคลื่อนไหวเงินมัดจำ, อนุมัติวงเงินเครดิต, รับเงินมัดจำ By Expire Date, and ใบเสนอราคาอัตโนมัติ. The top right corner shows system information: Database: dbWINS\_Demo, Server: BALLEI\SQL2008, Branch: สำนักงานใหญ่, Login: admin, Version: 10.0.0774 Build on 2016-01-11 08:30.

2. กำหนด Range Option เพื่อเรียกดูข้อมูลรายงานใบสั่งขาย

The screenshot shows the 'รายงานใบสั่งขาย' (Sales Order Report) dialog box. The 'Report Options' dropdown is set to 'เรียงตามวันที่เอกสาร'. The 'รายงานแบบ' (Report Type) is set to 'แจกแจง' (Summary). The 'Date Options' are set to 'Today'. The 'จากวันที่' (From Date) is 11/01/2559 and the 'ถึง' (To Date) is 11/01/2559. There are several dropdown menus for filters: 'จากเลขที่เอกสาร', 'จากรหัสลูกค้า', 'จากรหัสพนักงาน', 'จากรหัสสินค้า', 'จากรหัส Job', 'จากเขตการขาย', 'จากรหัสคลัง', 'จากรหัสยี่ห้อสินค้า', 'จากรหัสกลุ่มสินค้า', and 'สถานะเอกสาร' (Document Status) set to 'ทั้งหมด' (All). At the bottom, there are buttons for 'Range', 'Import', 'SQL', 'OK', and 'Close'.

### 3.เลือกที่ Design เพื่อที่จะเพิ่ม Column

วันที่เอกสาร	เลขที่เอกสาร	รหัสลูกค้า	ชื่อลูกค้า	เลขที่ใบ PO	ชื่อพนักงานขาย	จำนวนเงิน	ส่วนลดคือ (เป็นเงิน)	เงินก่อนภาษี	ภาษีขาย	รวมทั้งสิ้น S
11/01/2559	SOS901-00002	ก-0002	บริษัท กรุงเทพมหานคร จำกัด		นางสาว วีรดา พลจักร	4,500.00		4,500.00	315.00	4,815.00
	DM-001	ผลไม้			150.00 กิโลกรัม		30.00			4,500.00
	รวม	1	รายการ		รวม	150.00				
	รวมประจำวัน	1	รายการ		รวมเงิน	4,500.00		4,500.00	315.00	4,815.00
	รวมทั้งสิ้น	1	รายการ		รวมเงินทั้งสิ้น	4,500.00		4,500.00	315.00	4,815.00

### 4.Click ขวา เลือก add... > Column

5.เลือก Column เป็น transcode : ! เพื่อที่จะดึง “รหัสการขนส่ง” จากนั้นทำการกำหนดในส่วนอื่นๆ เช่น รูปแบบขนาดตัวอักษร ตามต้องการ จากนั้น Click > OK

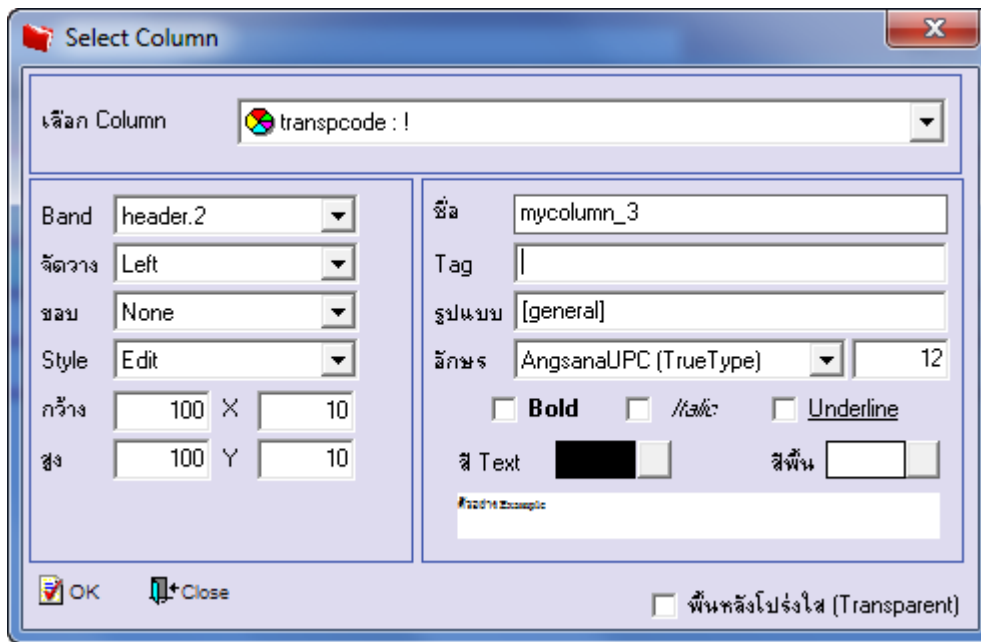

6.เลือก Column เป็น transname : ! เพื่อที่จะดึง “ชื่อการขนส่ง” จากนั้นทำการกำหนดในส่วนอื่นๆ เช่น รูปแบบขนาดตัวอักษร ตามต้องการ จากนั้น Click > OK

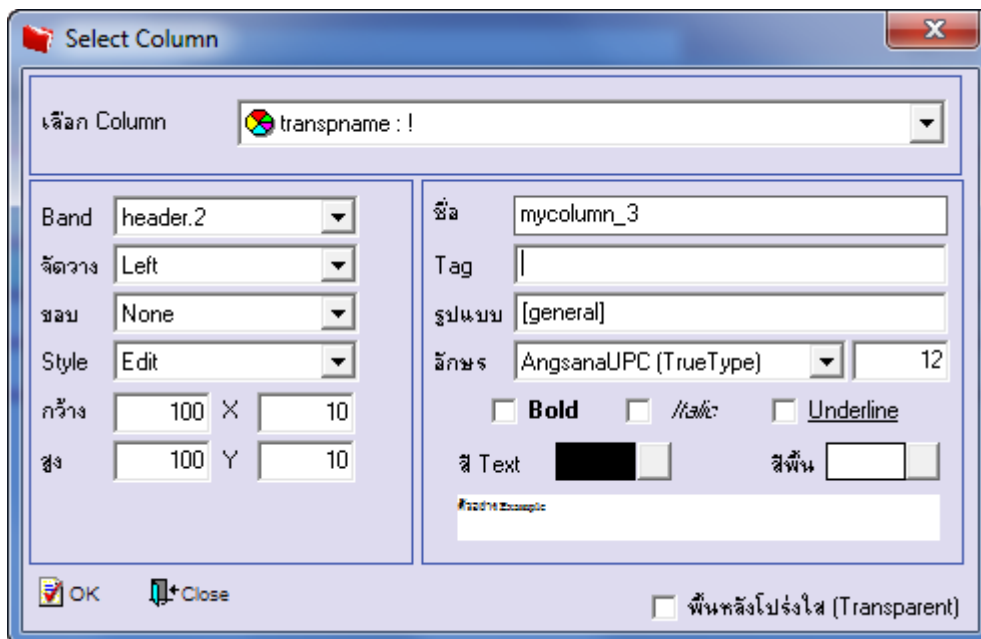

7.เลือก Column เป็น transnameeng : ! เพื่อที่จะดึง “ชื่อการขนส่ง(eng)” จากนั้นทำการกำหนดในส่วนอื่นๆ เช่น รูปแบบขนาดตัวอักษร ตามต้องการจากนั้น Click > OK

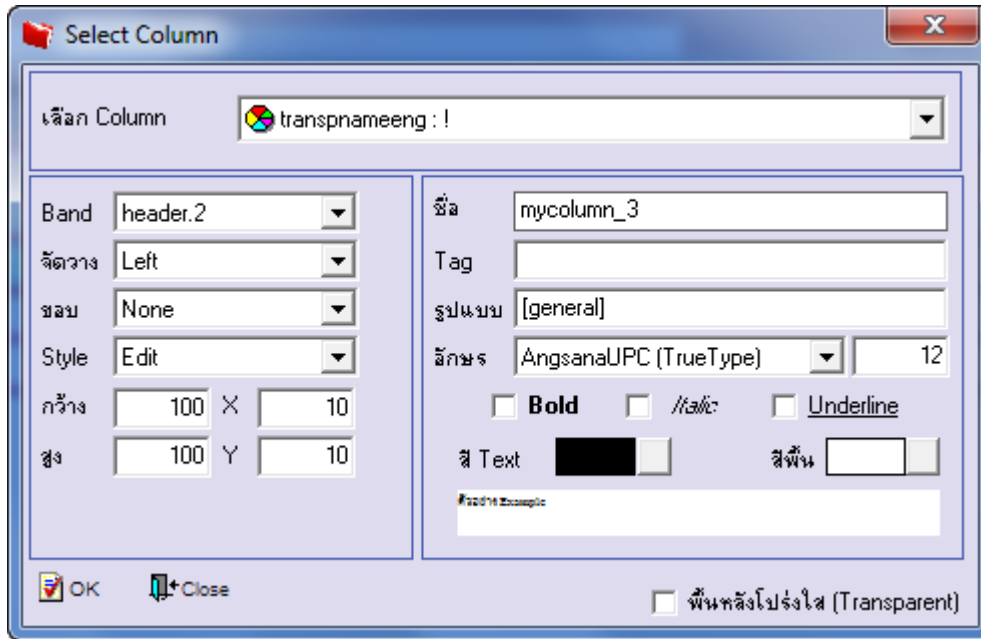

8.เมื่อจัดตำแหน่งเสร็จแล้วให้Click>Exit Design Mode

Table Exit

Resize: 100% Zoom: 100%

บริษัท ตัวอย่าง จำกัด												
รายงานใบสั่งซื้อขาย - เรียงตามวันที่เอกสาร (แบบแยกแ่ง)												
จากวันที่ 11/01/2559 ถึง 11/01/2559												
วันที่เอกสาร	เลขที่เอกสาร	รหัสลูกค้า	ชื่อลูกค้า	เลขที่ใบ รอ	ชื่อพนักงานขาย	รหัสการขนส่ง	ชื่อการขนส่ง	จำนวนเงิน	ส่วนลดบิล (เป็นเงิน)	เงินก่อนภาษี	ภาษีขาย	รวมทั้งสิ้น S
รหัสสินค้า	รหัสสินค้า					จำนวน	หน่วยนับ	ราคาหน่วย	ส่วนลดสินค้า (เป็นเงิน)		จำนวนเงิน	
11/01/2559	SO5901-00002	0-0002	บริษัท กรุงเทพเทคเน็ลจี้		นางสาว วีรดา พลอกร	001	รถยนต์	4,500.00		4,500.00	315.00	4,815.00
	D04-001		กลี ไน้			150.00	กิโลกรัม	30.00				4,500.00
	รวม	1	รายการ			รวม	150.00					
	รวมประจำวัน	1	รายการ			รวมเงิน		4,500.00		4,500.00	315.00	4,815.00
	รวมทั้งสิ้น	1	รายการ			รวมทั้งสิ้น		4,500.00		4,500.00	315.00	4,815.00

9. วิธี Save Report ให้ไปที่ tab tools เลือก Save Report... > จากนั้นให้เลือก Library ที่จัดเก็บ ในส่วนที่เป็นถามเมื่อให้ดึงรายงาน ต้นฉบับสามารถกำหนดให้โปรแกรมถามตอนเรียกรายงาน ได้ว่าจะดึงรายงานต้นฉบับหรือรายงานที่ Design และ Click > OK เพื่อ บันทึก

