

▶▶▶ เมนูบันทึกเพิ่มหนี้เจ้าหนี้ (Credit Note)

วัตถุประสงค์

เพื่อบันทึกรายการเพิ่มหนี้จากการซื้อสินค้าหรือบริการเป็นเงินเชื่อ

คำอธิบาย

หน้าต่างบันทึกจะแบ่งการบันทึกออกเป็น 7 ส่วน คือ

| | |
|-------------|--|
| Detail | ใช้สำหรับบันทึกรายละเอียดของข้อมูลรายการสินค้าที่นำมาเพิ่มหนี้ |
| More | ใช้สำหรับบันทึกกลุ่มภาษี ประเภทสินค้า สถานที่รับของ แผนก FOB |
| Rate | ใช้สำหรับบันทึกอัตราแลกเปลี่ยนเงินตราต่างประเทศ (Multi Currency) |
| Description | ใช้สำหรับบันทึกรายละเอียดของคำอธิบายรายการ |
| Vat | ใช้สำหรับบันทึกรายละเอียดของภาษีซื้อ |
| GL | ใช้สำหรับการบันทึกรายการบัญชี และผ่านรายการ (Posting) ไปยังระบบบัญชีแยกประเภท (General Ledger) |
| History | เป็นการแสดงประวัติหรือทางเดินของเอกสาร เมื่อเอกสารถูกนำไปทำรายการ ใบบังวางบิล Pre - payment จ่ายชำระหนี้ |

ลักษณะการบันทึก

การบันทึกข้อมูลเพิ่มหนี้เจ้าหนี้ จะบันทึกเหมือนกับการบันทึกลดหนี้เจ้าหนี้ ซึ่งสามารถบันทึกได้ 2 แบบ ดังนี้

1. บันทึกเพิ่มหนี้โดยไม่ได้อ้างอิงเลขที่ใบกำกับภาษีเดิม
2. บันทึกเพิ่มหนี้โดยอ้างอิงเลขที่ใบกำกับภาษีเดิม ได้แก่ เจ้าหนี้ยกมา, ตั้งเจ้าหนี้อื่นๆ, ซื้อเชื่อ, ซื้อสด

การเพิ่มหนี้มี 2 กรณี ดังนี้

- ◆ **มีผลต่อ Stock** คือ เป็นการบันทึกเพิ่มหนี้ในส่วนของจำนวนเงินและจำนวนสินค้า ซึ่งมีผลทำให้สินค้าใน Stock เพิ่มขึ้นเท่ากับจำนวนสินค้าที่เพิ่มหนี้



◆ ไม่มีผลต่อ Stock

คือ เป็นการบันทึกเพิ่มหนี้เฉพาะ จำนวนเงินเท่านั้น ซึ่งจำนวนสินค้าใน Stock จะไม่กระทบ

สถานะเอกสาร

โปรแกรมจะแสดงสถานะการอ้างอิงเอกสารของรายการเพิ่มหนี้ ที่มุมบนซ้ายมือของหน้าจอ เพื่อบอกถึงทางเดินเอกสารว่าปัจจุบันสถานะของเอกสารรายการเพิ่มหนี้ อยู่ที่ขั้นตอนการทำงานใด

Debit Note

รหัสผู้ขาย: SD-0001 | บริษัท: บริษัท เอเชีย นีโบริด จำกัด | เลขที่เอกสาร: ND-0000003 | วันที่เอกสาร: 10/02/2546

เลขที่เอกสารเดิม: | เลขที่ใบกำกับ: ND-0000003 | วันที่ใบกำกับ: 10/02/2546

เลขที่ใบกำกับเดิม: 75694 | วันที่ใบกำกับเดิม: 16/10/2545 | เลขที่ใบส่งของ: ND-0000003 | วันที่ใบส่งของ: 10/02/2546

| เครดิต (วัน) | วันนัดชำระ | ขนส่งโดย | พนักงาน |
|--------------|------------|----------|---------------------------|
| 30 | 12/03/2546 | | นางสาว รุ่งอรุณ รัตนพิมพ์ |

ซึ่งจะแสดงสถานะแตกต่างกันตามการอ้างอิงเอกสารดังนี้ คือ

- Partially** คือ เอกสารเพิ่มหนี้ได้ถูกอ้างอิงไปบันทึกจ่ายชำระหนี้แล้วบางส่วน
- Full** คือ เอกสารเพิ่มหนี้ได้ถูกอ้างอิงไปบันทึกจ่ายชำระหนี้เต็มจำนวน

ขั้นตอนการบันทึก

◆ การบันทึกรายละเอียดข้อมูลของรายการเพิ่มหนี้ มีดังนี้

รหัสผู้ขาย

ให้บันทึกรหัสผู้ขาย โดยสามารถเลือกได้จาก หน้าต่างค้นหา (F4) รหัสเจ้าหน้าที่

เลขที่เอกสาร

ให้บันทึกเลขที่เอกสารการเพิ่มหนี้ ซึ่งโปรแกรมจะ Running เลขที่เอกสารให้อัตโนมัติตามการกำหนดที่ระบบ EM / General Setup / กำหนดเลขที่เอกสาร

เลขที่เอกสารเดิม

ให้บันทึกเลขที่เอกสารเดิมที่ต้องการนำมาอ้างอิงการเพิ่มหนี้ โดยเลือกจากหน้าต่างค้นหา(F4) รายการที่อ้างอิงมานั้นได้แก่ **ซื้อสด** , **ซื้อเชื่อ** , **ตั้งเจ้าหน้าที่อื่น ๆ** , **เจ้าหน้าที่ยกมา**

เลขที่ - วันที่ใบกำกับเดิม

เมื่อเลือกรายการเอกสารเดิมมาอ้างอิง ข้อมูลเลขที่ใบกำกับภาษีเดิม และวันที่ใบกำกับภาษีเดิมจะแสดงให้อัตโนมัติ ซึ่งโปรแกรมจะแสดงรายการสินค้าตามใบกำกับภาษีเดิมให้ จากนั้นให้แก้ไขรายการเดิม ให้ตรงกับข้อมูลที่ต้องการจะ

เลขที่ - วันที่ใบกำกับ

เพิ่มหนี้ เช่น จำนวนสินค้า จำนวนเงิน เป็นต้น ให้บันทึกเลขที่ - วันที่ใบกำกับภาษีการเพิ่มหนี้ ให้บันทึกเลขที่ - วันที่ใบส่งของ (ถ้ามี)

เลขที่ - วันที่ใบส่งของ

ให้ระบุระยะเวลาเครดิต เช่น 30 วัน ซึ่งโปรแกรมจะแสดงให้อัตโนมัติตามที่กำหนดในรหัสเจ้าหนี้ และสามารถแก้ไขเปลี่ยนแปลงได้

เครดิต(วัน)

วันที่นัดชำระ

ให้บันทึกวันที่นัดชำระ โดยโปรแกรมจะแสดงให้อัตโนมัติเมื่อระบุจำนวนวันเครดิต

ขนส่งโดย

ให้บันทึกวิธีการขนส่งสินค้า โดยเลือกจากหน้าต่าง Find(F4) รหัสการขนส่ง

พนักงาน

ให้บันทึกชื่อพนักงานที่เป็นผู้ทำรายการเพิ่มหนี้ โดยสามารถเลือกได้จากหน้าต่างค้นหา(F4) รหัสพนักงาน

- ◆ สำหรับกรณีที่บันทึกรายการเพิ่มหนี้ โดยการอ้างอิงเอกสารเดิมโปรแกรมจะแสดงข้อมูลเกี่ยวกับ รหัสสินค้า ชื่อสินค้า คลัง- ที่เก็บ หน่วยนับ จำนวน ราคา/หน่วย ส่วนลด จำนวนเงิน ให้อัตโนมัติตามการบันทึกจากเอกสารเดิม หากต้องการเพิ่มหนี้บางส่วนของเอกสารเดิมนั้น ให้ทำการแก้ไขรายการได้ตามต้องการ

- ◆ สำหรับกรณีที่บันทึกรายการเพิ่มหนี้ โดยไม่อ้างอิงเอกสารเดิม ต้องทำการบันทึกรายการต่างๆ ดังนี้

รหัสสินค้า

ให้บันทึกรหัสสินค้า โดยสามารถเลือกได้จากหน้าต่างค้นหา(F4) รหัสสินค้า



คลัง - ที่เก็บ

ให้บันทึกคลังและที่เก็บสินค้า โดยสามารถเลือกได้จากหน้าต่างค้นหา (F4)

หน่วยนับ

ให้บันทึกหน่วยนับสินค้า ซึ่งโปรแกรมจะแสดงให้อัตโนมัติตามการกำหนดรหัสสินค้า และสามารถแก้ไขเปลี่ยนหน่วยนับใหม่ได้ ตามที่กำหนดไว้ในรหัสสินค้า (กรณีที่สินค้ามีหลายหน่วยนับ)

ราคา/หน่วย

ให้บันทึกราคา/หน่วยของสินค้า ที่ทำการเพิ่มหนี้

จำนวนสินค้า

ให้บันทึกจำนวนสินค้าที่ต้องการเพิ่มหนี้

ส่วนลดสินค้า

ให้บันทึกส่วนลดสินค้า (ถ้ามี)

ส่วนลดบิล

ให้บันทึกส่วนลดบิล (ถ้ามี)

มูลค่าใบกำกับภาษีเดิม

โปรแกรมจะแสดงมูลค่าของใบกำกับภาษีเดิมให้กรณีที่ที่อ้างอิงใบกำกับเดิมมาทำรายการเพิ่มหนี้

มูลค่าปัจจุบัน

ให้บันทึกมูลค่าสินค้าที่ต้องการเพิ่มหนี้ หลังจากหักส่วนลดบิลแล้ว

ฐานภาษี

เป็นจำนวนเพิ่มหนี้ที่จะใช้ในการคำนวณภาษี

- ◆ สำหรับการเพิ่มหนี้สินค้าที่เป็น Lot & Serial ต้องบันทึกรายการเพิ่มเติม โดยให้ทำการ Double Click ที่ Column No.  หรือ Click ที่  หรือกด F11 ซึ่งจะมีหน้าต่างรายละเอียดสินค้า (F11) แสดงให้บันทึกรายการได้

หน้าต่างรายละเอียดสินค้า(F11)

เป็นหน้าต่างสำหรับการแสดงรายละเอียดสินค้า หรือจะใช้บันทึกรายการสินค้าก็ได้ ซึ่งจะมีรายละเอียดเหมือนกับที่บันทึกในหน้าต่างเพิ่มหนี้ทุกอย่าง แต่มีส่วนที่เพิ่มเติมดังนี้

Detail



มีรายละเอียดดังนี้

ยกเว้นภาษี

ใช้กรณีที่สินค้าไม่มีการคิดภาษี ซึ่งโปรแกรมจะแสดงให้อัตโนมัติตามที่กำหนดไว้ในรหัสสินค้า แต่สามารถแก้ไขเปลี่ยนแปลงได้

JOB

ให้บันทึกที่รหัส JOB กรณีที่มีการบันทึกข้อมูลแบบแยก JOB

สินค้ามี LOT

กรณีที่สินค้ามี LOT โปรแกรมจะ Default แสดงให้ว่าเป็นสินค้ามี LOT

สินค้ามี Serial

กรณีที่สินค้ามี LOT & SERIAL โปรแกรมจะ Default แสดงให้ว่าเป็นสินค้ามี SERIAL

สินค้ามีอายุ

กรณีที่สินค้ามีอายุ โปรแกรมจะ Default แสดงให้ว่าเป็นสินค้ามีอายุ

เลขที่ใบกำกับเดิม

โปรแกรมจะแสดงเลขที่ใบกำกับเดิม ที่อ้างอิงมาทำรายการเพิ่มนี้

| รายละเอียดสินค้า | |
|-------------------|--|
| รหัสสินค้า | RM-HD-SG0000 <input type="checkbox"/> ยกเว้นภาษี |
| ชื่อสินค้า | ฮาร์ดดิสก์ ซีเทค 40 GB |
| คลัง | BC <small>บางชั้น</small> |
| ที่เก็บ | BR1 <small>ห้องที่1</small> |
| หน่วยนับ | 02 <small>ตัว</small> |
| จำนวน | 2.00 |
| ราคา/หน่วย | 4,500.00 |
| ส่วนลด | |
| จำนวนเงิน | 9,000.00 |
| รหัส Job | 001 <small>โครงการ A</small> |
| หน่วยนับขนาน | |
| จำนวนนับขนาน | .00 |
| เลขที่ใบกำกับเดิม | PE-0000008 |
| | <input checked="" type="checkbox"/> สินค้ามี Lot <input checked="" type="checkbox"/> สินค้ามี Serial <input type="checkbox"/> สินค้ามีอายุ |

No : 1/15 (RM-HD-SG00001)

 ตัวอย่างหน้าต่างรายละเอียดสินค้า (F11) Tab Detail



LOT

กรณีที่เป็นสินค้ามี LOT ให้เลือกรหัส LOT ของสินค้า ตามที่กำหนดไว้ใน IC SETUP/ Lot No. มาบันทึกข้อมูลซึ่งโปรแกรมจะแสดงรายละเอียดของ LOT สินค้าตามที่บันทึกไว้ในเมนูกำหนด Lot No. ทุกอย่าง

และสามารถบันทึก Lot No. ของสินค้าเพิ่มเติมได้ที่ Tab Lot ด้วยการ Click ที่  โปรแกรมจะแสดงหน้าต่างกำหนดหมายเลข Lot No. ให้อัตโนมัติ เพื่อสำหรับบันทึกข้อมูล Lot No. เพิ่มเติม



รายละเอียดของ Lot ที่เลือกมาใช้ไม่สามารถแก้ไขข้อมูลได้

| | | |
|---------------|--|--------------|
| Lot No. | RM-HD-471131-0002 | ... |
| Lot No.ผู้ขาย | | |
| รหัสลอกแบบ | GR | ลักษณะทั่วไป |
| รหัสรูปแบบ | GR | ทั่วไป |
| รหัสขนาด | | |
| รหัสสี | | |
| หมายเลข | | |
| | <input checked="" type="checkbox"/> สินค้ามีSerial | Sale Stock |
| | <input type="checkbox"/> สินค้ามีอายุ | จำนวนคงรับ |
| วันที่ผลิต | // | จำนวนคงส่ง |
| วันที่หมดอายุ | // | จำนวนคงเหลือ |
| | | .00 |
| | | .00 |
| | | .00 |
| | | .00 |

Detail Lot Serial Description No: 1/15 {RM-HD-SG00001}

First Previous Next Last Close

ตัวอย่างหน้าต่างรายละเอียดสินค้า (F11) Tab Lot

Serial

กรณีที่ต้องการบันทึก Serial ให้ Click บรรทัดที่ต้องการใส่ Serial ซึ่งโปรแกรมจะแสดงหน้าต่างค้นหา Serial เพื่อให้เลือกหมายเลข Serial ของสินค้าที่ต้องการบันทึกเพิ่มนี้จากการที่ได้บันทึกข้อมูล Serial ไว้ที่การกำหนด Lot No. ซึ่งโปรแกรมจะแสดงหมายเลข Serial ของสินค้าตาม Lot No. นั้น ๆ ให้

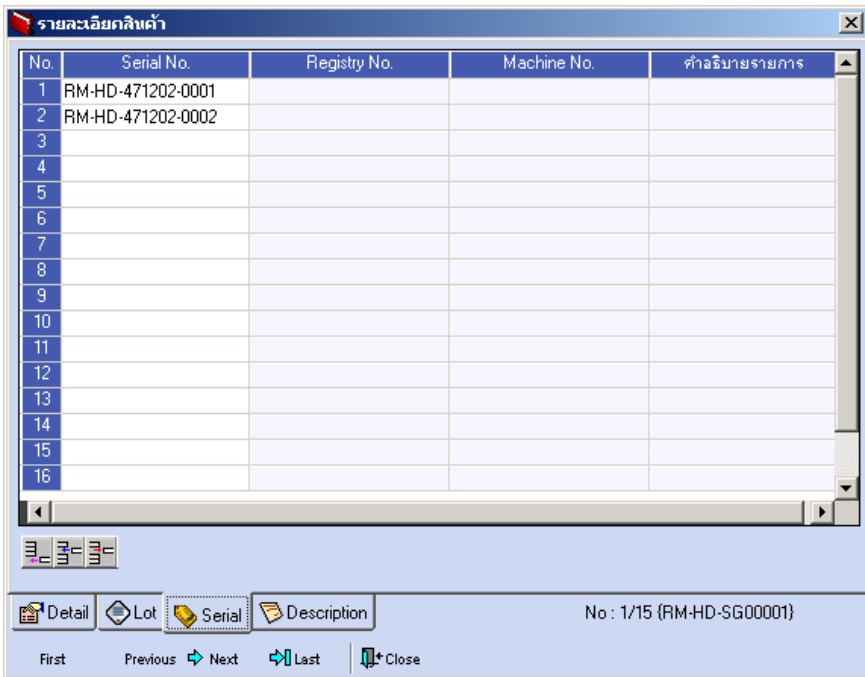

 ตัวอย่างหน้าต่างรายละเอียดสินค้า (F11) Tab Serial

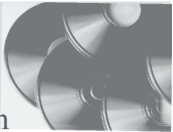

Description

ใช้สำหรับบันทึกคำอธิบายรายการสินค้าเพิ่มเติม เพื่อนำไปแสดงในการพิมพ์ฟอร์ม ซึ่งการบันทึกนั้นสามารถบันทึกได้ 2 แบบ คือ

- ◆ โดยการเลือกคำอธิบายรายการสินค้า ตามที่กำหนดไว้ใน**เมนูรหัสสินค้า Tab Description** โดยเลือกจากการกด F11 หรือ Double Click ที่

| | |
|-----|---|
| No. | 1 |
|-----|---|

 หรือ Click ที่  ซึ่งจะมีหน้าต่างค้นหาคำอธิบายรายการมาให้เลือกใช้ และคำอธิบายรายการจะนำไปใช้ ดังนี้
 - คำอธิบายที่ใช้ในการขาย จะนำไปใช้ในระบบขายสินค้า (Sale Order)
 - คำอธิบายปกติ จะนำไปใช้ในระบบซื้อ (Purchase Order) หรือระบบคลังสินค้า (Inventory Control)
- ◆ โดยการบันทึกคำอธิบายรายการสินค้า ด้วยการ Key คำอธิบายเพิ่มเติมตามต้องการที่หน้าต่างบันทึกเอง

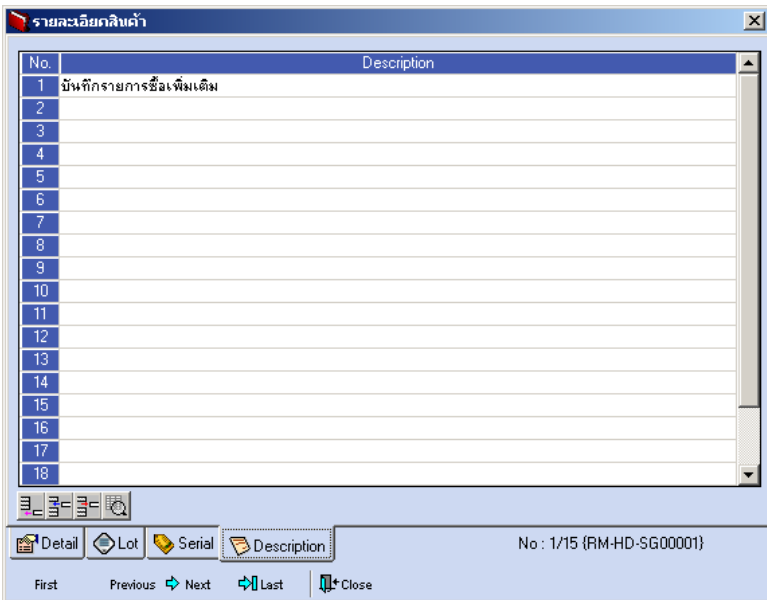

 ตัวอย่างหน้าต่างรายละเอียดสินค้า (F11) Tab Description

- ◆ ซึ่งหลังจากที่ได้มีการบันทึกรายละเอียดต่างๆ ที่เกี่ยวข้องกับสินค้าเรียบร้อยแล้ว ให้ Click Close โปรแกรมจะกลับมาแสดงหน้า Detail อีกครั้ง ดังรูป

Debit Note

รหัสผู้ขาย: SD-0002 | บริษัท สกายเน็ทอินเตอร์โพรเซส จำกัด | เลขที่เอกสาร: ND-0000006 | วันที่เอกสาร: 02/12/2547

เลขที่เอกสารเดิม: PE-0000008 | เลขที่ใบกำกับ: DN-471202-006 | วันที่ใบกำกับ: 02/12/2547

เลขที่ใบกำกับเดิม: SD-0000009 | วันที่ใบกำกับเดิม: 10/05/2546 | เลขที่ใบส่งของ: DN-471202-006 | วันที่ใบส่งของ: 02/12/2547

| เครดิต (รับ) | วันที่ชำระ | ขนส่งโดย | พนักงาน |
|--------------|------------|----------|-------------------|
| 15 | 17/12/2547 | รถยนต์ | นาย ชายนแดน สุทธิ |

| No | รหัสสินค้า | ชื่อสินค้า | คลัง | ที่เก็บ | หน่วยนับ | จำนวน | ราคา/หน่วย | ส่วนลด | จำนวนเงิน |
|----|--------------|------------------|------|---------|----------|-------|------------|--------|-----------|
| 1 | RM-HD-SG0001 | ฮาร์ดดิสก์ 40 GB | BC | BR1 | 02 | 2.00 | 4,500.00 | | 9,000.00 |
| 2 | | | | | | .00 | .00 | | .00 |
| 3 | | | | | | .00 | .00 | | .00 |
| 4 | | | | | | .00 | .00 | | .00 |
| 5 | | | | | | .00 | .00 | | .00 |
| 6 | | | | | | .00 | .00 | | .00 |
| 7 | | | | | | .00 | .00 | | .00 |
| 8 | | | | | | .00 | .00 | | .00 |
| 9 | | | | | | .00 | .00 | | .00 |

รวม: 9,000.00

มูลค่าใบกำกับเดิม: 45,000.00 ส่วนลด: .00 รวม: 9,000.00

มูลค่าที่ถูกต้อง: 54,000.00 ฐานภาษี: 9,000.00 อัตราภาษี (%): 7.00 รวม: 630.00

รวมทั้งสิ้น: 9,630.00

Buttons: Detail, More, Rate, Description, VAT, GL, New, Save, Delete, Find, Copy, Print, Close

ตัวอย่างการบันทึกเพิ่มหนี้ Tab Detail

More

ใช้สำหรับการบันทึกรายละเอียดเกี่ยวกับ

รหัสกลุ่มภาษี

ให้บันทึกกลุ่มภาษี ซึ่งโปรแกรมจะแสดงรหัสกลุ่มภาษี ตามที่กำหนดในรหัสผู้ขาย กรณีที่ไม่กำหนด โปรแกรมจะนำกลุ่มภาษีที่กำหนดในระบบ EM Menu General Option มาใช้ในการคำนวณภาษีแทน

ประเภทสินค้า

ให้ระบุประเภทของสินค้าที่ทำเพิ่มหนี้ ซึ่งมี 2 ประเภทคือ สินค้า และ บริการ

รหัสสถานที่รับของ

ให้บันทึกรหัสสถานที่รับของ ตามที่กำหนดไว้ใน AP Setup\ รหัสสถานที่รับของ แต่สามารถ



| | |
|-------------------|--|
| | <p>เปลี่ยนแปลงแก้ไขได้ หรือกรณีที่ไม่ได้กำหนดไว้ก็สามารถบันทึกเพิ่มได้โดย Click ที่ </p> <p>จะมีหน้าต่างขึ้นมาให้ใส่ข้อมูลสถานที่รับของ ซึ่งจะมีผลต่อเอกสารที่แก้ไขเท่านั้น</p> |
| F.O.B | บันทึก Fee On Board เป็นการเก็บข้อมูล MEMO ของเอกสารเท่านั้น |
| รหัสแผนก | ให้บันทึกรหัสแผนกที่ทำเพิ่มหนี้ โดยสามารถเลือกได้จากหน้าต่างค้นหา (F4) รหัสแผนก |
| รหัส JOB | ให้บันทึกรหัส JOB โดยสามารถเลือกได้จากหน้าต่างค้นหา (F4) รหัส JOB |
| วางบิลและจ่ายเงิน | ให้บันทึกรหัสเจ้าหน้าที่ต้องการให้ไปวางบิล และจ่ายเงิน ใช้ในกรณีที่เพิ่มหนี้สินค้าจากผู้ขายรายหนึ่งแต่ต้องการไปวางบิลให้ผู้ขายอีกรายหนึ่ง เช่น ในกรณีที่ซื้อสินค้าจากสาขา แต่ต้องทำการจ่ายชำระหนี้ให้สำนักงานใหญ่ เป็นต้น |
| สาเหตุ | ให้บันทึกสาเหตุการเพิ่มหนี้ ตามที่ได้กำหนดได้ที่ระบบ EM / General Setup / กำหนดรหัสสาเหตุลดหนี้/เพิ่มหนี้ โดยสามารถเลือกได้จากหน้าต่างค้นหา (F4) สาเหตุเพิ่มหนี้ |
| ผลต่อสต็อก | <p>ให้ Click Option เลือกกรณีของการเพิ่มหนี้ ซึ่งมี 2 กรณี ได้แก่</p> <ul style="list-style-type: none"> ◆ มีผลต่อ Stock คือ การเพิ่มหนี้หนี้้นั้น ปริมาณสินค้าที่เพิ่มหนี้จะกระทบกับ Stock ของสินค้า ◆ ไม่มีผลต่อ Stock คือ การเพิ่มหนี้หนี้้นั้น ปริมาณสินค้าที่เพิ่มหนี้ไม่กระทบกับ Stock ของสินค้า ใช้สำหรับการเพิ่มหนี้เฉพาะจำนวนเงิน |

| | | | | | |
|-------------------|---|------------|-------------------------------------|---------------|------|
| รหัสผู้จำหน่าย | EX7 | ประเภทภาษี | แยกออก | อัตราภาษี (%) | 7.00 |
| ประเภทสินค้า | สินค้า | | | | |
| สถานที่รับของ | P-01 | | | | |
| FOB | | | | | |
| แผนก | 001 | บริษัท | บริษัทงานทั่วไป | | |
| รหัส Job | 001 | โครงการ | โครงการ A | | |
| วางมือและจ่ายเงิน | SD-0002 | บริษัท | บริษัท สกายเน็ทอินเตอร์โพรเซส จำกัด | | |
| สาขา | DN 01 | บริษัท | บริษัท | | |
| ผลลัพธ์ | <input checked="" type="radio"/> มีผล <input type="radio"/> ไม่มีผล | | | | |

ตัวอย่างการบันทึกเพิ่มหนี้ Tab More

Rate

ใช้สำหรับบันทึกรายละเอียดเกี่ยวกับ อัตราแลกเปลี่ยนเงินตราต่างประเทศ (Multi Currency) ดังนี้

วันที่แลกเปลี่ยนเงินตรา ให้บันทึกวันที่อัตราแลกเปลี่ยนเงินตรา ซึ่งจะมีผลต่ออัตราแลกเปลี่ยน และสามารถแก้ไขเปลี่ยนแปลงได้

รหัสสกุลเงิน ให้บันทึกรหัสสกุลเงิน

รหัสประเภทอัตราแลกเปลี่ยน ให้บันทึกประเภทอัตราแลกเปลี่ยน เช่น T/T Rate , Normal Rate เป็นต้น

อัตราแลกเปลี่ยน ให้บันทึกอัตราแลกเปลี่ยนรหัสสกุลเงิน ซึ่งโปรแกรมจะแสดงอัตราแลกเปลี่ยนให้อัตโนมัติตามวันที่อัตราแลกเปลี่ยนที่ระบุไว้ และสามารถแก้ไขเปลี่ยนแปลงได้ (อัตราแลกเปลี่ยนที่ใช้จะเป็นอัตราขาย)



Multicurrency

| | |
|---------------------------|----------------------------------|
| วันที่อัตราแลกเปลี่ยน | 02/12/2547 |
| รหัสสกุลเงิน | 0001 DOLLARS |
| รหัสประเภทอัตราแลกเปลี่ยน | TYPE-0002 Change Dollars to Baht |
| อัตราแลกเปลี่ยน | 48.00 |

Detail
 More
 Rate
 Description
 VAT
 GL

🏠 ตัวอย่างการบันทึกเพิ่มนี้ Tab Rate

Description



เป็นการบันทึกรายละเอียดของคำอธิบายรายการเพิ่มนี้ ประกอบด้วยเอกสารเพิ่มเติม

| No. | Description |
|-----|---------------------------------------|
| 1 | สิ้นสินค้าเพิ่มเติมจากใบกำกับภาษีเดิม |
| 2 | |
| 3 | |
| 4 | |
| 5 | |
| 6 | |
| 7 | |
| 8 | |
| 9 | |
| 10 | |
| 11 | |
| 12 | |

Detail
 More
 Rate
 Description
 VAT
 GL

🏠 ตัวอย่างการบันทึกเพิ่มนี้ Tab Description

VAT

เป็นการบันทึกรายละเอียดภาษีซื้อ ซึ่งมีวิธีการบันทึกดังนี้

1. โปรแกรมจะแสดงรายละเอียดของภาษีให้ทันที หลังจากที่มีการบันทึกข้อมูลเพิ่มหนี้ ได้แก่ **เลขที่ใบกำกับภาษี วันที่ใบกำกับภาษี ฐานภาษี อัตราภาษี จำนวนเงินภาษี** และสามารถแก้ไขข้อมูลดังกล่าวได้
2. คำอธิบายภาษีจะมาจากกาหนดที่ระบบ EM/ Tax Setup/ กำหนดค่า **อธิบายภาษี** ซึ่งโปรแกรมจะแสดงให้ตามรูปแบบที่กำหนดไว้
3. สำหรับกรณีที่มีภาษีซื้อเฉลี่ย ผู้ใช้จะต้องระบุอัตราภาษีเอง แล้วโปรแกรมจะคำนวณภาษีเฉลี่ยให้ตามอัตราภาษีที่ระบุลงไป (จำนวนภาษีครั้งที่ 1 x อัตราภาษีเฉลี่ย)
4. **เลขที่ออกใหม่** คือ เลขที่ที่นำมา Running เอกสารใบกำกับภาษีใหม่ ซึ่งจะระบุหรือไม่ก็ได้
5. **Auto Vat** คือ การให้โปรแกรมคำนวณภาษีให้อัตโนมัติ ตามที่บันทึกไว้ใน Tab Detail
 - ถ้า Click **เลือก Auto Set Vat** รายการภาษีที่ Tab VAT จะเปลี่ยนตามข้อมูลใน Tab Detail ให้อัตโนมัติ ตามที่มีการบันทึก หรือแก้ไขข้อมูลภาษี
 - ถ้าไม่ Click **เลือก Auto Set Vat** รายการภาษีที่ Tab VAT จะไม่เปลี่ยนตามข้อมูลใน Tab Detail ให้อัตโนมัติ เมื่อมีการแก้ไขข้อมูลต้องทำการบันทึก รายละเอียดภาษีที่ Tab VAT เอง

| No. | เลขที่ออกใหม่ | เลขที่ใบกำกับ | วันที่ใบกำกับ | คำอธิบาย | ฐานภาษี | %ภาษี | เงินภาษี | %Cut | ภาษีเฉลี่ย |
|-----|---------------|---------------|---------------|---|----------|-------|----------|------|------------|
| 1 | 006 | DN-471202-006 | 02/12/2547 | เพิ่มหนี้จากบริษัท สกยสัมพันธ์เงินเดอริ่ง | 9,000.00 | 7.00 | 630.00 | .00 | .00 |
| 2 | | | // | | .00 | .00 | .00 | .00 | .00 |
| 3 | | | // | | .00 | .00 | .00 | .00 | .00 |
| 4 | | | // | | .00 | .00 | .00 | .00 | .00 |
| 5 | | | // | | .00 | .00 | .00 | .00 | .00 |
| 6 | | | // | | .00 | .00 | .00 | .00 | .00 |
| 7 | | | // | | .00 | .00 | .00 | .00 | .00 |
| 8 | | | // | | .00 | .00 | .00 | .00 | .00 |
| 9 | | | // | | .00 | .00 | .00 | .00 | .00 |
| 10 | | | // | | .00 | .00 | .00 | .00 | .00 |
| 11 | | | // | | .00 | .00 | .00 | .00 | .00 |
| 12 | | | // | | .00 | .00 | .00 | .00 | .00 |

Auto Set VAT ๙๗๓ 9,000.00 630.00 .00

Detail More Rate Description VAT GL

ตัวอย่างการบันทึกเพิ่มหนี้ Tab VAT



6. กรณีที่ต้องการบันทึกรายละเอียดภาษีเพิ่มเติมให้ Click ที่  หรือกด F11 ซึ่งจะมีหน้าต่างรายละเอียดภาษีขึ้นมาให้บันทึกข้อมูลเพิ่มเติม ดังนี้

หน้าต่างรายละเอียดภาษี (F11)

เป็นการแสดงรายละเอียดของภาษี ซึ่งจะเหมือนกับในส่วนของหน้าต่างบันทึก และสามารถแก้ไขหรือบันทึกข้อมูลเพิ่มเติมในหน้าต่าง F11 ได้ด้วย แต่จะมีส่วนที่เพิ่มเติม ดังนี้

มีผลต่อวงวด

ใช้บันทึกกรณีที่ต้องการระบุว่ารายการภาษีที่เกิดขึ้นนั้น มีผลต่อวงวดบัญชีไหน เพื่อนำไปแสดงในรายงานภาษีซื้อ โดยโปรแกรมจะแสดงค่าให้อัตโนมัติตามวงวดบันทึกปัจจุบันก่อน และสามารถแก้ไขเปลี่ยนแปลงได้

ประเภทการยื่นภาษี

เป็นการกำหนดว่าภาษีซื้อที่ต้องการยื่นในวงวดนั้นเป็นประเภทการยื่นภาษีแบบไหน ซึ่งโปรแกรมจะแสดงค่าไว้ให้ 3 ประเภท คือ

- ◆ การยื่นปกติ
- ◆ การยื่นเพิ่มเติม
- ◆ ขอคืนไม่ได้

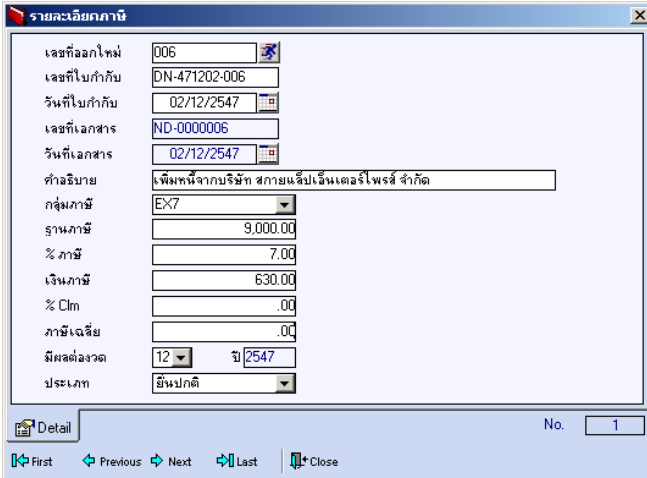

| รายละเอียดภาษี | |
|----------------|---|
| เลขที่ออกใหม่ | 006 |
| เลขที่ใบกำกับ | DN-471202-006 |
| วันที่ใบกำกับ | 02/12/2547 |
| เลขที่เอกสาร | ND-0000006 |
| วันที่เอกสาร | 02/12/2547 |
| คำอธิบาย | เพิ่มหนี้จากบริษัท สกายเน็ปเอ็นเตอร์ไพรส์ จำกัด |
| กลุ่มภาษี | EX7 |
| ฐานภาษี | 9,000.00 |
| % ภาษี | 7.00 |
| เงินภาษี | 630.00 |
| % Clm | .00 |
| ภาษีเฉลี่ย | .00 |
| มีผลต่อวงวด | 12 ปี 2547 |
| ประเภท | ยื่นปกติ |

Detail No. 1

First Previous Next Last Close

ตัวอย่างการบันทึกรายละเอียดภาษี (F11)

GL

เป็นการบันทึกรายการบัญชีของการเพิ่มหนี้และผ่านรายการ (Posting) ไปยังระบบบัญชีแยกประเภท (General Ledger) การ Post GL นั้นสามารถทำได้ 2 แบบ คือ

1. **Real Time Post** คือ การ Post รายการไปยังระบบบัญชีแยกประเภททันทีหลังจากที่มีการบันทึกข้อมูลการเพิ่มหนี้แล้ว
2. **Batch Post** คือ การพักรายการไว้ที่หน้าบันทึกหลักก่อนที่จะมีการ Post ไปยังระบบบัญชีแยกประเภท และเมื่อต้องการที่จะ Post รายการ จะต้องไปทำการ Post ที่ระบบ General Ledger / Post GL(Batch)

ขั้นตอนการบันทึก

1. ต้องมีการกำหนดเอกสารเชื่อม GL ที่ระบบ EM/GL Setup/ กำหนดเอกสารเชื่อม GL/ เพิ่มหนี้เจ้าหนี้ ก่อนจึงจะสามารถ Post GL ได้
2. เมื่อกำหนดเอกสารเชื่อม GL เรียบร้อยแล้ว ใน Tab GL ให้ Click เลือก Post GL หรือถ้ากำหนดเอกสารเชื่อม GL ให้เป็นแบบ Post AUTO โปรแกรมจะ Default Post ข้อมูลให้อัตโนมัติ
3. ให้เลือกรูปแบบการ Post GL หรือถ้ากำหนดเอกสารเชื่อม GL ให้ Default รูปแบบการ Post ไว้โปรแกรมก็จะแสดงรูปแบบการ Post GL ให้อัตโนมัติ และสามารถเปลี่ยนรูปแบบการ Post ใหม่ได้ ถ้ามีการตั้งรูปแบบการ Post GL ไว้หลายรูปแบบ
4. ให้ Click ที่รูปภาพลูกศร  เพื่อตรวจสอบรายละเอียดของการบันทึกบัญชีที่จะทำการ Post GL นั้นว่าถูกต้องตามที่ต้องการหรือไม่ ก่อนที่จะมีการ Post ข้อมูล
5. ถ้าต้องการระบุ แผนก หรือ JOB ให้ Click แก่ไข Post GL ก่อนจึงจะสามารถบันทึกรหัสแผนก JOB ได้ แต่ถ้าได้ระบุรหัสแผนกไว้ในหน้าต่างบันทึกแล้ว โปรแกรมจะแสดงให้อัตโนมัติ
6. การแก้ไขข้อมูลการ Post GL ต้อง Click เลือกแก้ไข GL ก่อนจึงจะสามารถแก้ไขข้อมูลได้ตามต้องการ



7. การแก้ไขคำอธิบายรายการที่ต้องการ Post GL นั้นสามารถทำได้โดยการ Click เลือกแก้ไข GL จากนั้น ให้Click ที่  โปรแกรมก็จะแสดงหน้าต่าง Post GL ให้ เพื่อแก้ไขข้อมูล

Post GL X

รหัสสมุดรายวัน: สมุดรายวันจ่าย

เลขที่เอกสาร:

วันที่เอกสาร:

เลขที่เอกสารอ้างอิง:

วันที่เอกสารอ้างอิง:

คำอธิบาย:

🏠 ตัวอย่างการบันทึกคำอธิบายรายการ GL

8. หลังจากจัดเก็บข้อมูลแล้ว การบันทึกรายการบัญชีจะถูกผ่านรายการ (Posting) ไปยังระบบบัญชีแยกประเภท เมนูข้อมูลรายวันให้อัตโนมัติ

Post GL
 แก้ไข GL
 รูปแบบการ Post: เพิ่มหนี้เจ้าหนี้ (สินค้า)

| No. | รหัสบัญชี | ชื่อบัญชี | แผนก | เดบิต | เครดิต | Job |
|-----|-----------|----------------|------|----------|----------|-----|
| 1 | 510001 | ซื้อสินค้า | | 9,000.00 | .00 | |
| 2 | 112004 | ภาษีซื้อ | | 630.00 | .00 | |
| 3 | 210001 | เจ้าหนี้การค้า | | .00 | 9,630.00 | |
| 4 | | | | .00 | .00 | |
| 5 | | | | .00 | .00 | |
| 6 | | | | .00 | .00 | |
| 7 | | | | .00 | .00 | |
| 8 | | | | .00 | .00 | |
| | | | | 9,630.00 | 9,630.00 | |

🏠 ตัวอย่างการบันทึกเพิ่มหนี้ Tab Post GL







History

เป็นการแสดงประวัติของเอกสารการเพิ่มหนี้ เพื่อตรวจสอบดูว่ารายการเพิ่มหนี้ นั้นได้ถูกอ้างอิงไปใช้ที่ **เมนูรับวางบิล** , Pre - payment, Payments อย่างไรก็ตาม โดยให้ Click ที่ลูกศรสีเขียว  โปรแกรมจะแสดงรายการให้ตามหน้าจอบันทึกลง และสามารถใช้ Double Click (Drill Down) ที่รายการดังกล่าวเพื่อเข้าไปดูหน้าจอบันทึกลงข้อมูลได้

| รับวางบิล | | | | | |
|-----------|-----------------|-----------------|----------------|-----------|---------|
| No. | วันที่รับวางบิล | เลขที่รับวางบิล | วันที่ครบกำหนด | จำนวนเงิน | คงเหลือ |
| 1 | /// | | /// | .00 | .00 |
| 2 | /// | | /// | .00 | .00 |
| 3 | /// | | /// | .00 | .00 |

| Prepayment | | | | | |
|------------|--------------|--------------|-------------------|-----------|---------|
| No. | วันที่เอกสาร | เลขที่เอกสาร | เลขที่ใบรับวางบิล | จำนวนเงิน | คงเหลือ |
| 1 | /// | | | .00 | |
| 2 | /// | | | .00 | |
| 3 | /// | | | .00 | |

| Payment | | | | | | |
|---------|---------|--------------|---------------|------------|-----------|---------|
| No. | Type | วันที่เอกสาร | เลขที่เอกสาร | Prepay No. | จำนวนเงิน | คงเหลือ |
| 1 | Payment | 02/12/2547 | PV-0000000007 | | 2,140.00 | .00 |
| 2 | | /// | | | .00 | |
| 3 | | /// | | | .00 | |

 Detail
 More
 Rate
 Description
 VAT
 GL
 History

ตัวอย่างการบันทึกเพิ่มหนี้ Tab History