

## ▶▶▶ เมนูบันทึกลดหนี้เจ้าหนี้ (Debit Note)

### วัตถุประสงค์

เพื่อบันทึกรายการส่งคืนสินค้า หรือลดหนี้จากการซื้อสินค้าหรือบริการเป็นเงินเชื่อ

### คำอธิบาย

หน้าต่างบันทึกลดหนี้จะแบ่งการบันทึกออกเป็น 7 ส่วน คือ

Detail	ใช้สำหรับบันทึกรายละเอียดของข้อมูลรายการสินค้าที่นำมาลดหนี้
More	ใช้สำหรับบันทึกกลุ่มภาษี ประเภทสินค้า สถานที่รับของ แผนก FOB
Rate	ใช้สำหรับบันทึกอัตราแลกเปลี่ยนเงินตราต่างประเทศ (Multi Currency)
Description	ใช้สำหรับบันทึกรายละเอียดของคำอธิบายรายการ
Vat	ใช้สำหรับบันทึกรายละเอียดของภาษีซื้อ
GL	ใช้สำหรับการบันทึกรายการบัญชี และการผ่านรายการ (Posting) ไปยังระบบบัญชีแยกประเภท (General Ledger)
History	เป็นการแสดงประวัติหรือทางเดินของเอกสาร เมื่อเอกสารถูกนำไปทำรายการ ใบรับวางบิล Pre - payment จ่ายชำระหนี้

### ลักษณะการบันทึก

การบันทึกข้อมูลลดหนี้เจ้าหนี้สามารถบันทึกได้ 2 แบบ ดังนี้

1. บันทึกลดหนี้โดยไม่ได้อ้างอิงเลขที่ใบกำกับภาษีเดิม
2. บันทึกลดหนี้โดยอ้างอิงเลขที่ใบกำกับภาษีเดิม ได้แก่ เจ้าหนี้ยกมา, ตั้งเจ้าหนี้ใหม่, ซื้อเชื่อ, ซื้อสด

### การลดหนี้มี 2 กรณี ดังนี้

1. **มีผลต่อ Stock** คือ เป็นการลดหนี้ในส่วนของคุณเงิน และ จำนวนสินค้า ซึ่งมีผลทำให้สินค้าใน Stock ลดลงเท่ากับจำนวนสินค้าที่ลดหนี้
2. **ไม่มีผลต่อ Stock** คือ เป็นการลดหนี้เฉพาะ จำนวนเงิน เท่านั้น ซึ่งจำนวนสินค้าใน Stock จะไม่กระทบ

### สถานะเอกสาร

โปรแกรมจะแสดงสถานะการอ้างอิงเอกสารของรายการลดหนี้ ที่**มุมบนซ้ายมือของหน้าจอ** เพื่อบอกถึงทางเดินเอกสารว่าปัจจุบันสถานะของเอกสารรายการลดหนี้ อยู่ที่ขั้นตอนการทำงานใด

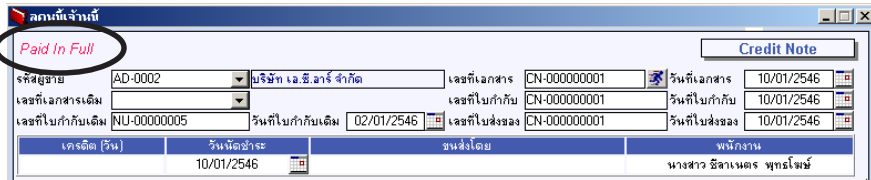

เครดิต (วันที่)	วันที่ลดชำระ	ขนส่งโดย	พนักงาน
	10/01/2546		นางสาว วิลาเนตร พุทธิไชย

ซึ่งจะแสดงสถานะแตกต่างกันตามการอ้างอิงเอกสารดังนี้ คือ

- Partially** คือ เอกสารลดหนี้ได้ถูกอ้างอิงไปบันทึกจ่ายชำระหนี้แล้วบางส่วน
- Full** คือ เอกสารลดหนี้ได้ถูกอ้างอิงไปบันทึกจ่ายชำระหนี้เต็มจำนวน

### ขั้นตอนการบันทึก

- ◆ การบันทึกรายละเอียดข้อมูลของรายการลดหนี้ มีดังนี้
  - รหัสผู้ขาย** ให้บันทึกที่รหัสผู้ขาย โดยสามารถเลือกได้จากหน้าต่างค้นหา (F4) รหัสเจ้าหนี้
  - เลขที่เอกสาร** ให้บันทึกเลขที่เอกสารการลดหนี้ ซึ่งโปรแกรมจะ Running เลขที่เอกสารให้อัตโนมัติตามการกำหนดที่ระบบ EM / General Setup / กำหนดเลขที่เอกสาร



**เลขที่เอกสารเดิม** ให้บันทึกเลขที่เอกสารเดิมที่ต้องการนำมาอ้างอิงการลดหนี้ โดยเลือกจากหน้าต่างค้นหา(F4) รายการที่อ้างอิงมานั้น ได้แก่ **ซื้อสด, ซื้อเชื่อ, ตั้งเจ้าหนี้อื่น ๆ, เจ้าหนี้นยกมา**

**เลขที่ - วันที่ใบกำกับเดิม** เมื่อเลือกรายการเอกสารเดิมมาอ้างอิง ข้อมูลเลขที่ใบกำกับภาษีเดิม และวันที่ใบกำกับภาษีเดิมจะแสดงให้**อัตโนมัติ** ซึ่งโปรแกรมจะแสดงรายการสินค้าตามใบกำกับภาษีเดิมให้ จากนั้นให้แก้ไขรายการเดิม ให้ตรงกับข้อมูลที่ต้องการจะลดหนี้ เช่น จำนวนสินค้า จำนวนเงิน เป็นต้น

**เลขที่ - วันที่ใบกำกับ** ให้บันทึกเลขที่ - วันที่ใบกำกับภาษีการลดหนี้

**เลขที่ - วันที่ใบส่งของ** ให้บันทึกเลขที่ - วันที่ใบส่งของ (ถ้ามี)

**เครดิต(วัน)** ให้ระบุระยะเวลาเครดิต เช่น 30 วัน ซึ่งโปรแกรมจะแสดงให้อัตโนมัติตามที่กำหนดในรหัสเจ้าหนี้ และสามารถแก้ไขเปลี่ยนแปลงได้

**วันที่นัดชำระ** ให้บันทึกวันที่นัดชำระ โดยโปรแกรมจะแสดงให้อัตโนมัติเมื่อระบุจำนวนวันเครดิต

**ขนส่งโดย** ให้บันทึกวิธีการขนส่งสินค้า โดยเลือกจากหน้าต่าง Find(F4) รหัสการขนส่ง

**พนักงาน** ให้บันทึกชื่อพนักงานที่เป็นผู้ทำการลดหนี้ โดยสามารถเลือกได้จากหน้าต่างค้นหา(F4) รหัสพนักงาน

- ◆ สำหรับกรณีที่บ้านที่รายการลดหนี้ โดยการ**อ้างอิงเอกสารเดิม** โปรแกรมจะแสดงข้อมูลเกี่ยวกับ **รหัสสินค้า ชื่อสินค้า คลัง- ที่เก็บ หน่วยนับ จำนวน ราคา/หน่วย ส่วนลด จำนวนเงิน** ให้อัตโนมัติตามการบันทึกจากเอกสารเดิม หากต้องการลดหนี้บางส่วนของเอกสารเดิมนั้น ให้ทำการแก้ไขรายการได้ตามต้องการ
- ◆ สำหรับกรณีที่บ้านที่รายการลดหนี้ โดย**ไม่อ้างอิงเอกสารเดิม** ต้องทำการบันทึกรายการต่างๆ ดังนี้

รหัสสินค้า	ให้บันทึกรหัสสินค้า โดยสามารถเลือกได้จาก หน้าต่างค้นหา(F4) รหัสสินค้า
คลัง - ที่เก็บ	ให้บันทึกคลังและที่เก็บสินค้าโดยสามารถ เลือกได้จากหน้าต่างค้นหา (F4)
หน่วยนับ	ให้บันทึกหน่วยนับสินค้า ซึ่งโปรแกรมจะแสดงให้อัตโนมัติตามการกำหนดรหัสสินค้า และสามารถแก้ไขเปลี่ยนหน่วยนับใหม่ได้ ตามที่กำหนดไว้ในรหัสสินค้า (กรณีที่มีหลายหน่วยนับ)
ราคา/หน่วย	ให้บันทึกราคา/หน่วยของสินค้า ที่ทำการลดหนี้
จำนวนสินค้า	ให้บันทึกจำนวนสินค้าที่ต้องการลดหนี้หรือส่งคืน
ส่วนลดสินค้า	ให้บันทึกส่วนลดสินค้า (ถ้ามี)
ส่วนลดบิล	ให้บันทึกส่วนลดบิล (ถ้ามี)
มูลค่าใบกำกับภาษีเดิม	โปรแกรมจะแสดงมูลค่าของใบกำกับภาษีเดิมให้ กรณีที่ที่อ้างอิงใบกำกับเดิมมาทำรายการลดหนี้
มูลค่าปัจจุบัน	ให้บันทึกมูลค่าสินค้าที่ต้องการลดหนี้ หลังจากหัก ส่วนลดบิลแล้ว
ฐานภาษี	เป็นจำนวนลดหนี้ที่จะใช้ในการคำนวณภาษี

- ◆ สำหรับการลดหนี้สินค้าที่เป็น Lot & Serial ต้องบันทึกรายการเพิ่มเติม โดยให้ทำการ Double Click ที่ Column No.  หรือ Click ที่  หรือกด F11 ซึ่งจะมีหน้าต่างรายละเอียดสินค้า ( F11) แสดงให้บันทึกรายการได้

## หน้าต่างรายละเอียดสินค้า(F11)

เป็นหน้าต่างสำหรับการแสดงรายละเอียดสินค้า หรือจะใช้บันทึกรายการสินค้าก็ได้ ซึ่งจะมีรายละเอียดเหมือนกับที่บันทึกในหน้าต่างลดหนี้ทุกอย่าง แต่มีส่วนที่เพิ่มเติมดังนี้



## Detail

มีรายละเอียดดังนี้

### ยกเว้นภาษี

ใช้ในกรณีที่สินค้าไม่มีการคิดภาษี ซึ่งโปรแกรมจะแสดงให้อัตโนมัติตามที่กำหนดไว้ในรหัสสินค้า แต่สามารถแก้ไขเปลี่ยนแปลงได้

### JOB

ให้บันทึกรหัส JOB กรณีที่มีการบันทึกข้อมูลแบบแยก JOB

### สินค้ามี LOT

กรณีที่สินค้ามี LOT โปรแกรมจะ Default แสดงให้ว่าเป็นสินค้ามี LOT

### สินค้ามี Serial

กรณีที่สินค้ามี LOT & SERIAL โปรแกรมจะ Default แสดงให้ว่าเป็นสินค้ามี SERIAL

### สินค้ามีอายุ

กรณีที่สินค้ามีอายุ โปรแกรมจะ Default แสดงให้ว่าเป็นสินค้ามีอายุ

### เลขที่ใบกำกับเดิม

โปรแกรมจะแสดงเลขที่ใบกำกับเดิม ที่อ้างอิงมาทำรายการลดหนี้

รายละเอียดสินค้า	
รหัสสินค้า	CT-CL-PV00002 <input type="checkbox"/> ยกเว้นภาษี
ชื่อสินค้า	หน้ายาคำความสะอาดเครื่อง โปรแกรม ไลเซนโซญ
คลัง	BC <input type="button" value="บางชั้น"/>
ที่เก็บ	BR2 <input type="button" value="ห้องที่2"/>
หน่วยนับ	04 <input type="button" value="ขวด"/>
จำนวน	10.00
ราคา/หน่วย	1,000.00
ส่วนลด	
จำนวนเงิน	10,000.00
รหัส Job	
หน่วยนับขนาน	
จำนวนนับขนาน	.00
เลขที่ใบกำกับเดิม	NU-0000001 <input checked="" type="checkbox"/> สินค้ามี Lot <input type="checkbox"/> สินค้ามี Serial <input checked="" type="checkbox"/> สินค้ามีอายุ

No : 1/15 {CT-CL-PV00002}

ตัวอย่างหน้าต่างรายละเอียดสินค้า ( F11 ) Tab Detail

## LOT

กรณีที่เป็นสินค้ามี LOT ให้เลือกรหัส LOT ของสินค้า ตามที่กำหนดไว้ใน IC SETUP/ Lot No. มาบันทึกข้อมูล ซึ่งโปรแกรมจะแสดงรายละเอียดของ LOT สินค้าตามที่บันทึกไว้ในเมนูกำหนด Lot No. ทุกอย่าง

และสามารถบันทึก Lot No. ของสินค้าเพิ่มเติมได้ที่ Tab Lot ด้วยการ Click ที่  โปรแกรมจะแสดงหน้าต่างกำหนดหมายเลข Lot No. ให้อัตโนมัติเพื่อสำหรับบันทึกข้อมูล Lot No. เพิ่มเติม



รายละเอียดของ Lot ที่เลือกมาใช้ไม่สามารถแก้ไขข้อมูลได้

**รายละเอียดสินค้า**

Lot No.	<input type="text" value="RM-HD-471131-0001"/>	<input type="button" value="..."/>
Lot No.ผู้ขาย	<input type="text" value="RM-HD-BD471131-0001"/>	
รหัสลูกแบบ	<input type="text" value="GR"/>	<input type="text" value="ลักษณะทั่วไป"/>
รหัสรูปแบบ	<input type="text" value="GR"/>	<input type="text" value="ทั่วไป"/>
รหัสขนาด	<input type="text"/>	<input type="text"/>
รหัสสี	<input type="text"/>	<input type="text"/>
หมายเหตุ	<input type="text"/>	
	<input checked="" type="checkbox"/> สินค้ามีSerial	Sale Stock <input type="text" value=".00"/>
	<input type="checkbox"/> สินค้ามีอายุ	จำนวนค้างรับ <input type="text" value=".00"/>
วันที่ผลิต	<input type="text" value="//"/>	จำนวนค้างส่ง <input type="text" value=".00"/>
วันที่หมดอายุ	<input type="text" value="//"/>	จำนวนคงเหลือ <input type="text" value=".00"/>

No: 1/15 (RM-HD-SG00001)

 ตัวอย่างหน้าต่างรายละเอียดสินค้า ( F11 ) Tab Lot



## Serial

กรณีที่ต้องการบันทึก Serial ให้ Click บรรทัดที่ต้องการใส่ Serial ซึ่งโปรแกรมจะแสดงหน้าต่างค้นหา Serial เพื่อให้เลือกหมายเลข Serial ของสินค้าที่ต้องการบันทึกลดหนี้จากการที่ได้บันทึกข้อมูล Serial ไว้ที่การกำหนด Lot No. ซึ่งโปรแกรมจะแสดงหมายเลข Serial ของสินค้าตาม Lot No. นั้น ๆ ให้

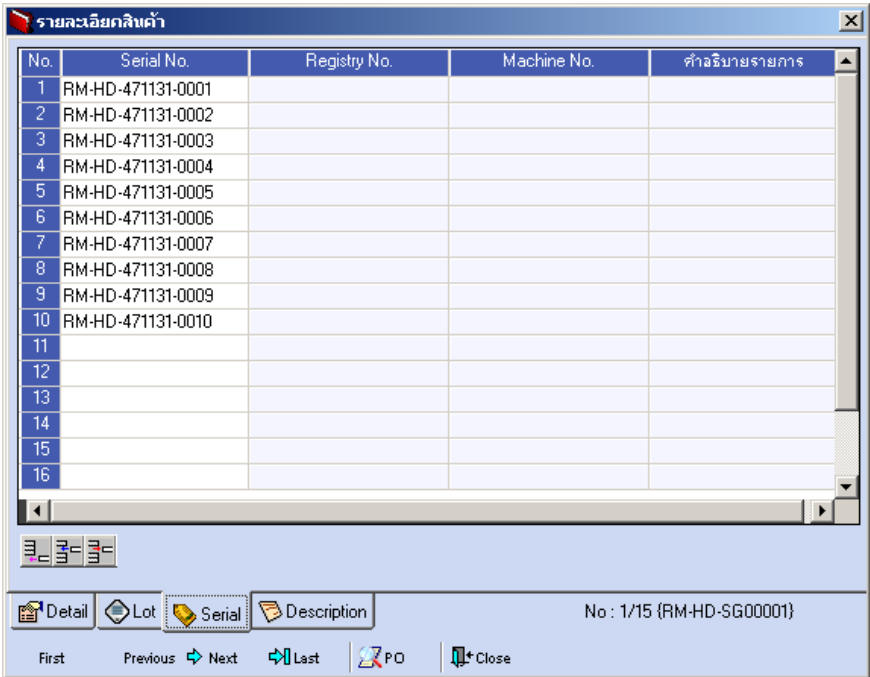

 ตัวอย่างหน้าต่างรายละเอียดสินค้า ( F11 ) Tab Serial

## Description

ใช้สำหรับบันทึกคำอธิบายรายการสินค้าเพิ่มเติม เพื่อนำไปแสดงในการพิมพ์ฟอร์ม ซึ่งการบันทึกนั้นสามารถบันทึกได้ 2 แบบ คือ

- ◆ โดยการเลือกคำอธิบายรายการสินค้า ตามที่กำหนดไว้ในเมนูรหัสสินค้า Tab Description โดยเลือกจากการกด F11 หรือ Double Click ที่ 

No.
1

 หรือ Click ที่  ซึ่งจะมีหน้าต่างค้นหาคำอธิบายรายการมาให้เลือกใช้ และคำอธิบายรายการจะนำไปใช้ ดังนี้

**คำอธิบายที่ใช้ในการขาย**

จะนำไปใช้ในระบบขายสินค้า

(Sale Order)

**คำอธิบายปกติ**

จะนำไปใช้ในระบบซื้อ (Purchase

Order) หรือระบบคลังสินค้า (Inventory

Control)

- ◆ โดยการบันทึกคำอธิบายรายการสินค้า ด้วยการ Key คำอธิบายเพิ่มเติมตามต้องการที่หน้าต่างบันทึกเอง

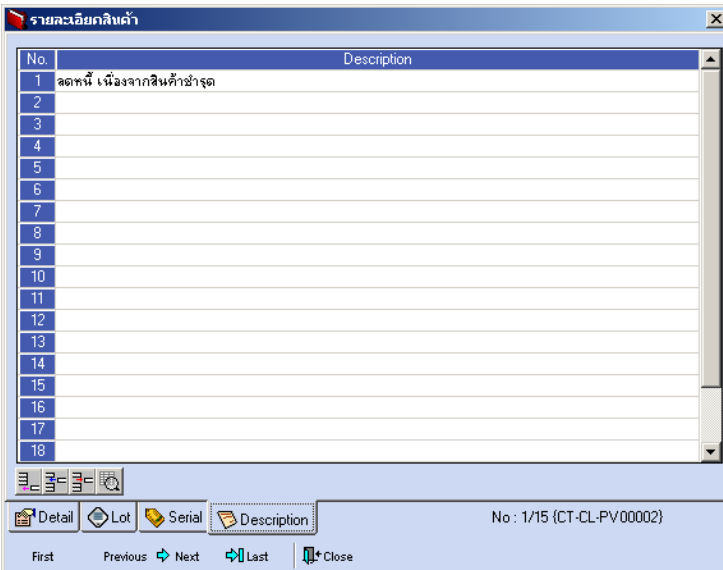

 ตัวอย่างหน้าต่างรายละเอียดสินค้า ( F11 ) Tab Description





- ◆ ซึ่งหลังจากที่ได้มีการบันทึกรายละเอียดต่างๆ ที่เกี่ยวข้องกับสินค้าเรียบร้อยแล้ว ให้ Click Close โปรแกรมจะกลับมาแสดงหน้า Detail อีกครั้ง ดังรูป

**Credit Note**

รหัสผู้ขาย: AD-0002 บริษัท เอ ซี อาร์ จำกัด เลขที่เอกสาร: CN-000000006 วันที่เอกสาร: 01/12/2547  
 เลขที่เอกสารเดิม: NU-00000001 เลขที่ใบกำกับ: CN-471201-006 วันที่ใบกำกับ: 01/12/2547  
 เลขที่ใบกำกับเดิม: NU-00000001 วันที่ใบกำกับเดิม: 02/01/2546 เลขที่ใบส่งของ: DP-471201-006 วันที่ใบส่งของ: 01/12/2547

เลขคิด (วัน): 01/12/2547 ชนส่งโดย: พนักงาน นางสาว ชีลาเนตร พุทธโพธิ์

No.	รหัสสินค้า	ชื่อสินค้า	คัดัง	ที่เก็บ	หน่วยนับ	จำนวน	ราคา/หน่วย	ส่วนลด	จำนวนเงิน
1	CT-CL-PV00002	หน้าจอความละเอียดเครื่อง โปรเนด BC	BC	BR2	04	10.00	1,000.00		10,000.00
2						.00	.00		.00
3						.00	.00		.00
4						.00	.00		.00
5						.00	.00		.00
6						.00	.00		.00
7						.00	.00		.00
8						.00	.00		.00
9						.00	.00		.00

รวม: 10,000.00  
 ยอดค่าใบกำกับเดิม: 100,000.00 ส่วนลด: 0.00  
 ยอดค่าที่ออกถึง: 90,000.00 ฐานภาษี: 10,000.00 อัตราภาษี (%): 7.00  
 รวมทั้งสิ้น: 10,700.00

## ตัวอย่างการบันทึกลดหนี้ Tab Detail

### More

ใช้สำหรับการบันทึกรายละเอียดเกี่ยวกับ

- รหัสกลุ่มภาษี** ให้บันทึกกลุ่มภาษี ซึ่งโปรแกรมจะแสดงรหัสกลุ่มภาษีตามที่กำหนดในรหัสผู้ขาย กรณีที่ไม่กำหนดโปรแกรมจะนำกลุ่มภาษีที่กำหนดในระบบ EM เมนู General Option มาใช้ในการคำนวณภาษีแทน
- ประเภทสินค้า** ให้ระบุประเภทของสินค้าที่ลดหนี้ ซึ่งมี 2 ประเภทคือ **สินค้า** และ **บริการ**
- รหัสสถานที่รับของ** ให้บันทึกรหัสสถานที่รับของ ตามที่กำหนดไว้ใน AP Setup) **รหัสสถานที่รับของ** แต่สามารถเปลี่ยนแปลงแก้ไขได้ หรือกรณีที่ไม่ได้กำหนดไว้ ก็สามารถบันทึกเพิ่มได้โดย Click ที่ จะมีหน้าต่าง ขึ้นมาให้เลือกข้อมูลสถานที่รับของ ซึ่งจะมีผลต่อเอกสารที่แก้ไขเท่านั้น

- F.O.B**                      บันทึก Fee On Board เป็นการเก็บข้อมูล MEMO ของเอกสารเท่านั้น
- รหัสแผนก**                    ให้นำบันทึกรหัสแผนกที่ทาลดหนี้ โดยสามารถเลือกได้จากหน้าต่างค้นหา (F4) รหัสแผนก
- รหัส JOB**                    ให้นำบันทึกรหัส JOB โดยสามารถเลือกได้จากหน้าต่างค้นหา (F4) รหัส JOB
- วางบิลและจ่ายเงิน**      ให้นำบันทึกรหัสเจ้าหนี้ที่ต้องการให้ไปวางบิลและจ่ายเงิน ใช้ในกรณีที่ลดหนี้สินค้าจากผู้ขายรายหนึ่งแต่ต้องการไปวางบิลให้ผู้ขายอีกรายหนึ่ง เช่น ในกรณีที่ซื้อสินค้าจากสาขา แต่ต้องทำการจ่ายชำระหนี้ให้สำนักงานใหญ่ เป็นต้น
- สาเหตุ**                      ให้นำบันทึกสาเหตุการลดหนี้ ตามที่ได้กำหนดไว้ในระบบ EM / General Setup / กำหนดรหัสสาเหตุลดหนี้/เพิ่มหนี้ โดยสามารถเลือกได้จากหน้าต่างค้นหา (F4) สาเหตุลดหนี้
- ผลต่อสต็อก**              ให้นำ Click Option เลือกรณีของการลดหนี้ ซึ่งมี 2 กรณีได้แก่
- ◆ **มีผลต่อ Stock**            คือ การลดหนี้ที่ปริมาณสินค้าที่ลดหนี้จะกระทบกับ Stock ของสินค้า
  - ◆ **ไม่มีผลต่อ Stock**        คือ การลดหนี้ที่ปริมาณสินค้าที่ลดหนี้ไม่กระทบกับ Stock ของสินค้า ใช้สำหรับการลดหนี้เฉพาะจำนวนเงิน

จัดส่งภูมิภาค	EX7	ประเภทภาษี	แยกออก	อัตราภาษี (%)	7.00
ประเภทสินค้า	สินค้า				
สถานที่รับของ	P-01				
FOB					
แผนก	001	บริษัทจางทิวไป			
รหัส Job	001	โครงการ A			
วางบิลและจ่ายเงิน	AD-0002	บริษัท เอ.ซี.อาร์ จำกัด			
สาเหตุ	CN 01	เงินลงจากสินค้าขาด			
ผลต่อสต็อก	<input checked="" type="radio"/> มีผล <input type="radio"/> ไม่มีผล				

🏠 ตัวอย่างการบันทึกลดหนี้ Tab More



## Rate

ใช้สำหรับบันทึกรายละเอียดเกี่ยวกับ อัตราแลกเปลี่ยนเงินตราต่างประเทศ (Multi Currency) ดังนี้

**วันที่แลกเปลี่ยนเงินตรา**

ให้บันทึกวันที่อัตราแลกเปลี่ยนเงินตรา  
ซึ่งจะมีผลต่ออัตราแลกเปลี่ยน  
และสามารถแก้ไขเปลี่ยนแปลงได้

**รหัสสกุลเงิน**

ให้บันทึกรหัสสกุลเงิน

**รหัสประเภทอัตราแลกเปลี่ยน**

ให้บันทึกประเภทอัตราแลกเปลี่ยน เช่น  
T/T Rate, Normal Rate เป็นต้น

**อัตราแลกเปลี่ยน**

ให้บันทึกอัตราแลกเปลี่ยนรหัสสกุลเงิน  
ซึ่งโปรแกรมจะแสดงอัตราแลกเปลี่ยน  
ให้อัตโนมัติตามวันที่อัตราแลกเปลี่ยน  
ที่ระบุไว้ และสามารถแก้ไข เปลี่ยนแปลง  
ได้ (อัตราแลกเปลี่ยนที่ใช้จะเป็น  
อัตราขาย )

Multicurrency

วันที่อัตราแลกเปลี่ยน	01/12/2547		
รหัสสกุลเงิน	0001		DOLLARS
รหัสประเภทอัตราแลกเปลี่ยน	TYPE-0002		Change Dollars to Baht
อัตราแลกเปลี่ยน	48.00		

Detail 
 More 
 Rate 
 Description 
 VAT 
 GL 
 History

## ตัวอย่างการบันทึกลดหนี้ Tab Rate

## Description

เป็นการบันทึกรายละเอียดของคำอธิบายรายการลดหนี้ ประกอบเอกสารเพิ่มเติม

No.	Description
1	สรทิงงอใจ Supplier จากSite พัฒนาการ
2	
3	
4	
5	
6	
7	
8	
9	
10	
11	
12	

Detail More Rate Description VAT GL History

### ตัวอย่างการบันทึกลดหนี้ Tab Description

## VAT

เป็นการบันทึกรายละเอียดภาษีซื้อ ซึ่งมีวิธีการบันทึกดังนี้

1. โปรแกรมจะแสดงรายละเอียดของภาษีให้ทันที หลังจากที่มีการบันทึกข้อมูลลดหนี้ ได้แก่ เลขที่ใบกำกับภาษี วันที่ใบกำกับภาษี ฐานภาษี อัตราภาษี จำนวนเงินภาษี และสามารถแก้ไขข้อมูลดังกล่าวได้
2. คำอธิบายภาษีจะมาจากการกำหนดที่ ระบบ EM/ Tax Setup/ กำหนดคำอธิบายภาษี ซึ่งโปรแกรมจะแสดงให้ตามรูปแบบที่กำหนดไว้
3. สำหรับกรณีที่มีภาษีซื้อเฉลี่ย ผู้ใช้จะต้องระบุอัตราภาษีเอง แล้วโปรแกรมจะคำนวณภาษีเฉลี่ยให้ตามอัตราภาษีที่ระบุลงไป (จำนวนภาษีครั้งที่ 1 x อัตราภาษีเฉลี่ย)
4. เลขที่ออกใหม่ คือ เลขที่ที่นำมา Running เอกสารใบกำกับภาษีใหม่ ซึ่งจะระบุหรือไม่ก็ได้
5. Auto Vat คือ การให้โปรแกรมคำนวณภาษีให้อัตโนมัติ ตามที่บันทึกไว้ใน

### Tab Detail

- ถ้า Click เลือก Auto Set Vat รายการภาษีที่ Tab VAT จะเปลี่ยนตามข้อมูลใน Tab Detail ให้อัตโนมัติ ตามที่มีการบันทึก หรือแก้ไขข้อมูลภาษี



- ถ้าไม่ Click เลือก Auto Set Vat รายการภาษีที่ Tab VAT จะไม่เปลี่ยนแปลงตามข้อมูลใน Tab Detail ให้อัตโนมัติ เมื่อมีการแก้ไขข้อมูลต้องทำการบันทึกรายละเอียดภาษีที่ Tab VAT เอง

No.	เลขที่ออกใบ	เลขที่ใบกำกับ	วันที่ใบกำกับ	คำอธิบาย	ฐานภาษี	%ภาษี	เงินภาษี	%Cm	ภาษีเฉลี่ย
1	006	CN-471201-006	01/12/2547	ลดหนี้จากบริษัท เจริญ สาร์ จำกัด	-10,000.00	7.00	-700.00	.00	.00
2			//		.00	.00	.00	.00	.00
3			//		.00	.00	.00	.00	.00
4			//		.00	.00	.00	.00	.00
5			//		.00	.00	.00	.00	.00
6			//		.00	.00	.00	.00	.00
7			//		.00	.00	.00	.00	.00
8			//		.00	.00	.00	.00	.00
9			//		.00	.00	.00	.00	.00
10			//		.00	.00	.00	.00	.00
11			//		.00	.00	.00	.00	.00
12			//		.00	.00	.00	.00	.00

รวม      -10,000.00      -700.00      .00

Auto Set VAT

Detail More Rate Description VAT GL History

## ตัวอย่างการบันทึกลดหนี้ Tab VAT

- กรณีที่ต้องการบันทึกรายละเอียดภาษีเพิ่มเติมให้ Click ที่ หรือกด F11 ซึ่งจะมีหน้าต่างรายละเอียดภาษีขึ้นมาให้บันทึกข้อมูลเพิ่มเติม ดังนี้

### หน้าต่างรายละเอียดภาษี (F11)

เป็นการแสดงรายละเอียดของภาษี ซึ่งจะเหมือนกับในส่วนของหน้าต่างบันทึก และสามารถแก้ไขหรือบันทึกข้อมูลเพิ่มเติมในหน้าต่าง F11 ได้ด้วย แต่จะมีส่วนที่เพิ่มเติม ดังนี้

#### มีผลต้องงด

ใช้บันทึกกรณีที่ต้องการระบุรายการภาษีที่เกิดขึ้นนั้น มีผลต้องงดบัญชีไหน เพื่อนำไปแสดงในรายงานภาษีซื้อ

โดยโปรแกรมจะแสดงค่าให้อัตโนมัติตามงวดบันทึก ปัจจุบันก่อน และสามารถแก้ไขเปลี่ยนแปลงได้

#### ประเภทการยื่นภาษี

เป็นการกำหนดว่าภาษีซื้อที่ต้องการยื่นในงวดนั้นนั้นเป็นประเภทการยื่นภาษีแบบไหน ซึ่งโปรแกรมจะแสดงค่าไว้ให้ 3 ประเภท คือ

- ◆ การยื่นปกติ
- ◆ การยื่นเพิ่มเติม
- ◆ ขอคืนไม่ได้

รายละเอียดภาษี
X

เลขที่ออกใหม่	<input type="text" value="006"/>
เลขที่ใบกำกับ	<input type="text" value="CN-471201-006"/>
วันที่ใบกำกับ	<input type="text" value="01/12/2547"/>
เลขที่เอกสาร	<input type="text" value="CN-000000006"/>
วันที่เอกสาร	<input type="text" value="01/12/2547"/>
คำอธิบาย	<input type="text" value="ลดหนี้จากบริษัท เอ.ซี.อาร์ จำกัด"/>
กลุ่มภาษี	<input type="text" value="EX7"/>
ฐานภาษี	<input type="text" value="-10,000.00"/>
% ภาษี	<input type="text" value="7.00"/>
เงินภาษี	<input type="text" value="-700.00"/>
% Clm	<input type="text" value="00"/>
ภาษีเฉลี่ย	<input type="text" value="00"/>
มีผลต่องวด	<input type="text" value="12"/> ปี <input type="text" value="2547"/>
ประเภท	<input type="text" value="ยื่นปกติ"/>

Detail
No.

First Previous Next Last Close

### 🏠 ตัวอย่างการบันทึกรายละเอียดภาษี ( F11 )



### GL

เป็นการบันทึกรายการบัญชีของการลดหนี้และผ่านรายการ (Posting) ไปยังระบบบัญชีแยกประเภท (General Ledger) การ Post GL นั้นสามารถทำได้ 2 แบบ คือ

1. Real Time Post คือ การ Post รายการไปยังระบบบัญชีแยกประเภททันทีหลังจากที่มีการบันทึกข้อมูลการลดหนี้แล้ว
2. Batch Post คือ การพักรายการไว้ที่หน้าบันทึกหลักก่อนที่จะมีการ Post ไปยังระบบบัญชีแยกประเภท และเมื่อต้องการที่จะ Post รายการ จะต้องไปทำการ Post ที่ระบบ General Ledger / Post GL(Batch)



## ขั้นตอนการบันทึก

1. ต้องมีการกำหนดเอกสาร**เชื่อม GL** ที่ระบบ EM / GL Setup/ กำหนดเอกสาร**เชื่อม GL / ลดหนี้เจ้าหนี้** ก่อนจึงจะสามารถ Post GL ได้
2. เมื่อกำหนดเอกสารเชื่อม GL เรียบร้อยแล้ว ใน Tab GL ให้ Click เลือก Post GL หรือถ้ากำหนดเอกสารเชื่อม GL ให้เป็นแบบ Post AUTO โปรแกรมจะ Default Post ข้อมูลให้อัตโนมัติ
3. ให้เลือกรูปแบบการ Post GL หรือถ้ากำหนดเอกสารเชื่อม GL ให้ Default รูปแบบการ Post ไว้โปรแกรมก็จะแสดงรูปแบบการ Post GL ให้อัตโนมัติ และสามารถเปลี่ยนรูปแบบการ Post ใหม่ได้ ถ้ามีการตั้งรูปแบบการ Post GL ไว้หลายรูปแบบ
4. ให้ Click ที่รูปภาพลูกศร  เพื่อตรวจสอบรายละเอียดของการบันทึกบัญชีที่จะทำการ Post GL นั้นว่าถูกต้องตามที่ต้องการหรือไม่ ก่อนที่จะมีการ Post ข้อมูล
5. ถ้าต้องการระบุ **แผนก** หรือ **JOB** ให้ Click แก่ไข Post GL ก่อนจึงจะสามารถบันทึกรหัสแผนก JOB ได้ แต่ถ้าได้ระบุรหัสแผนกไว้ในหน้าต่างบันทึกแล้ว โปรแกรมจะแสดงให้อัตโนมัติ
6. การแก้ไขข้อมูลการ Post GL ต้อง Click  เลือกแก้ไข GL ก่อนจึงจะสามารถแก้ไขข้อมูลได้ตามต้องการ
7. การแก้ไขคำอธิบายรายการที่ต้องการ Post GL นั้นสามารถทำได้โดยการ Click เลือกแก้ไข GL จากนั้น ให้Click ที่  โปรแกรมก็จะแสดงหน้าต่าง Post GL ให้ เพื่อแก้ไขข้อมูล

**Post GL**

รหัสสมุดรายวัน: 002 สมุดรายวันรับ

เลขที่เอกสาร: CN-00000006

วันที่เอกสาร: 01/12/2547

เลขที่เอกสารอ้างอิง: CN-471201-006

วันที่เอกสารอ้างอิง: 01/12/2547

คำอธิบาย: ส่งคืน...ลดหนี้ ให้ บริษัท เอ.ซี.อาร์ จำกัด

OK Cancel

🏠 ตัวอย่างการบันทึกคำอธิบายรายการ GL

8. หลังจากจัดเก็บข้อมูลแล้ว การบันทึกรายการบัญชีจะถูกผ่านรายการ (Posting) ไปยังระบบบัญชีแยกประเภท เมื่ข้อมูลรายวันให้อัตโนมัติ

Post GL   
  แก้ไข GL   
 รูปแบบการ Post: ลดหนี้เจ้าหนี้ (สินค้า)

No.	รหัสบัญชี	ชื่อบัญชี	แผนก	เดบิต	เครดิต	Job
1	210001	เจ้าพนักงานค่า		10,700.00	.00	
2	510001	ซื้อสินค้า		.00	10,000.00	
3	112004	ภาษีซื้อ		.00	700.00	
4				.00	.00	
5				.00	.00	
6				.00	.00	
7				.00	.00	
8				.00	.00	
				10,700.00	10,700.00	

Detail   
  More   
  Rate   
  Description   
  VAT   
  GL   
  History

🏠 ตัวอย่างการบันทึกลดหนี้ Tab Post GL





## History

เป็นการแสดงประวัติของเอกสารการลดหนี้ เพื่อตรวจสอบดูว่ารายการลดหนี้นั้น ได้ถูกอ้างอิงไปใช้ที่ **เมนูรับวางบิล, Pre - payment, Payments** อย่างไรก็ตาม โดยให้ Click ที่ลูกศรสีเขียว  โปรแกรมจะแสดงรายการให้ตามหน้าจอบันทึก และสามารถ Double Click ( Drill Down ) ที่รายการดังกล่าวเพื่อเข้าไปดูหน้าจอบันทึกข้อมูลได้

รับวางบิล						
No	วันที่รับวางบิล	เลขที่รับวางบิล	วันที่ครบกำหนด	จำนวนเงิน	คงเหลือ	
1	15/12/2547	RP-0000007	14/01/2548	-10,700.00	-10,700.00	▲
2	//		//	.00	.00	
3	//		//	.00	.00	▼







  

Prepayment					
No	วันที่เอกสาร	เลขที่เอกสาร	เลขที่ใบรับวางบิล	จำนวนเงิน	คงเหลือ
1	//			.00	
2	//			.00	
3	//			.00	

Payment						
No	Type	วันที่เอกสาร	เลขที่เอกสาร	Prepay No.	จำนวนเงิน	คงเหลือ
1		//			.00	
2		//			.00	
3		//			.00	

 Detail	 More	 Rate	 Description	 VAT	 GL	 History
------------------------------------------------------------------------------------------	----------------------------------------------------------------------------------------	----------------------------------------------------------------------------------------	-----------------------------------------------------------------------------------------------	---------------------------------------------------------------------------------------	--------------------------------------------------------------------------------------	-------------------------------------------------------------------------------------------

### ตัวอย่างการบันทึกลดหนี้ Tab History